京城日報
十二月四日(水) 夕刊
編輯兼發行人 吉島兒 印刷人 小川三之介
京城府太平通一丁目 發行所 京城日報社

鮮産代表銘酒 三鶴 三和酒造合資會社

義宮正仁(ヨシノミヤマサヒト)親王殿下

けふおめでたき御七夜の佳辰に 新皇子様御命名式

【東京電話】さし昇る日の本の榮えを彌増し御生誕遊ばされた第二皇子、親王殿下には御肥立ちもいと御健やかに四日輝く御七夜の佳辰を御迎へ遊ばされた、光洽き四海の民草が千代かけて壽ぎまつるこの日、轟き渡る皇禮砲の響きに瑞氣滿る宮中におかせられては、古式床しき御浴湯の儀に親王殿下の幸多き御行末を祝はせられた後、嚴かな御命名の御儀を執り行はせられ 天皇陛下親しく御名を『正仁』御稱號を『義宮』と御命名、同時に宮中三殿に、御誕生、御命名奉告の儀を行はせられ、直ちに榮えある御名記に御誕生の御慶事は皇統譜に謹記され、御命名は宮内省から發表されて歡びの波は普く津々浦々に押し寄せて行つた=寫眞は大内山=

千代かけて壽ぎまつる

御成年服を召された三笠宮殿下

三笠宮殿下は二日の御成年式に宮中三殿に御參拜あらせられる爲御召になつた御成年服の御姿、この御服は天皇陛下より賜はつたもので三日午後山内東御殿で記念の爲御撮影【三笠宮家より御貸下】(飛行便)

【東京電話】=宮内省告示第三十號
十一月二十八日午前七時五十七分御誕生アラセラレタル親王御名ヲ正仁(マサヒト)ト命セラレ義宮(ヨシノミヤ)ト稱セラル
昭和十年十二月四日
宮内大臣 湯淺倉平

讀書鳴弦の古式も床しく 御浴湯の儀

【東京電話】新皇子殿下の輝く御前途を祝福し奉る御浴湯の儀は晴れの御命名式に先だつて午前九時、讀書、鳴弦の古式も床しく行はせられた、この日雅び氣高き御浴殿の一方には白木の御浴槽に溫湯がなみ／＼と湛へられ、ほのかな湯の香りは檜の芳香と和して靜かに御浴殿に漲り御簾を隔てた次の間にはけふ晴れの大役に奉仕する光榮の讀書、東大名譽教授三上參次博士、同控宮内省圖書寮編修長芝葛盛兩氏はそれ／＼書卷を捧げ、鳴弦の男爵内山小二郎大將伯爵清水谷實英、同控男爵小早川四郎、同子爵松浦靖の四氏は衣冠に威儀を正し、背には箙、右手には紅白の籐七五三に卷いた大弓を持つて控へ侍る、袿袴姿の伊知地女官親王殿下を御抱き參らせ竹屋女官長以下奉仕してめでたき御產湯を召させ給へば、この時、三上博士はおもむろに古書を開き、めでたき一節を嚠喨高らかに拜讀、内山清水谷の兩氏は『オウ』と和して引き絞つた弓弦をヒョウと放ち、力強き矢聲は森嚴たる御浴殿の空氣を震はした、かくて餘韻のまだ消えやらぬうちに二度三度しじまを破る弓弦は鳴つて、げに惡鬼退散を目のあたり見るが如く、文武の御運めでたき意義深き御儀は午前九時四十分頃終へさせられた

多摩御陵に御奉告

【東京電話】天皇、皇后兩陛下には四日第二親王殿下御命名式を御終了になつたので四日午前十一時半萬里小路女官を多摩御陵に御差遣になり、先帝陛下の御靈前に親王御誕生御命名式御終了の御趣を奉告せしめられた

墨痕も鮮かな 御宸筆の御名記 御命名の儀

【東京電話】新皇子殿下に幸多かれと御慈愛深くも御父陛下が親しく御撰名御稱號を賜はる晴れの御命名の御儀は、午前十一時宮中に於ていと嚴かに行はせられた、これより先、午前十時半榮ある勅使鈴木侍從長は小禮服に儀容を正して東宮殿祗候間に參入すれば、同五十分湯淺宮相は御旨を拜受し、大高檀紙二つ折りに 御父陛下が畏くも御自ら墨痕も鮮かに御認めあらせられた御宸筆の親王殿下の御名記、湯淺宮相が謹記申上げた御稱號を謹んで蒔繪の筥に入れ更に御宮に納め奉り菊花御紋章を白抜きにした御用に包みこれを勅使に授けた、勅使は恭しく捧持、直ちに皇后の本宮に參進、廣幡大夫に傳へ、大夫はこれを拜受して更に袿袴姿の竹屋女官長に傳へたので、女官長は皇子室に參進の上午前十一時榮えある御名記を三方に載せ奉つて親王殿下の御枕邊に上り、こゝに御命名の御儀はいとめでたく終へさせられ侍從長はこの旨直ちに 天皇陛下に言上した

三殿に奉告の儀

【東京電話】御命名の御儀と時を同じうして午前十一時、宮中賢所、皇靈殿、神殿においては御誕生御命名奉告の儀を行はせられた、これより先、式部官が宮殿から拜受した御名記御稱號の御寫しを立花掌典次長が奉じて賢所に參入、午前十一時、三條掌典長は恭しく親王殿下の御撰名御命名の由を御祝詞の中に奏し奉つて嚴かに御祭典を行はせられた

御胞衣納めの儀

【東京電話】親王殿下御胞衣納めの儀は四日午前七時より行はせられ、この儀を承つた皇后宮事務官は御胞衣を納め奉らせた素燒の壺を捧持して宮城出門、赤坂離宮南隅寒香亭のほとりに御先發の御埋納所に埋め奉り、土の香新な淸土を盛り更に稚松を植ゑまゐらせて午前七時半御儀を終らせられたが、この一角には 御父陛下を始め奉り、皇太子殿下、御姉宮内親王殿下、御叔父宮秩父宮、高松宮、三笠宮各殿下の御胞衣も納められてゐると承る

皇統譜に謹記

【東京電話】輝かしくも尊き親王殿下の御名 義宮正仁親王と御命名あらせられたが御命名の御儀を終へさせられると同時に湯淺宮相渡部圖書頭はフロツクコートに威儀を正して恭しく御尊名、御稱號、御父母、昭和十年十一月廿八日午前七時五十七分宮城において御誕生、同十二月四日御命名の旨を燦然たる皇統譜に謹記し奉つた

奉讀の一節

【東京電話】新皇子殿下御命名の讀書鳴弦の御儀に三上參次博士の奉讀した書目は日本書紀神武天皇の卷の左の一節である

戊午年十二月癸巳朔、丙申、皇師遂擊長髓彥、連戰不能取勝、時忽然天陰而雨氷、乃有金色靈鵄、飛來止于皇弓之弭、其鵄光曄煜、狀如流電、由是長髓彥軍卒皆迷眩不復力戰

御名御稱號 出典

【東京電話】義宮正仁親王殿下の御名御稱號の出典は左の通りである

【孟子、離婁】仁人之安宅也。義人之正路也。

【禮記、樂記】仁以愛之。義以正之

文武顯官 參内記帳

【東京電話】義宮正仁親王殿下の御命名式當日は近來にない初冬の日和かに輝やく小春日和であつた御慶びの宮城には正午より午後四時にかけて親任官、同待遇以上の文武顯官に宮内高等官、横山東京府知事、牛塚東京市長等相前後して陸續參内、東御車寄で壽ぎの記帳をなして退出した

歡喜滿つ大内山

【東京電話】御七夜御命名の佳き日四日午前十時頃からは早くも參賀の文武官等坂下門乾門から自動車を連ねて參内、やがて御命名式の御時刻午前十一時頃御慶びの皇太后陛下御使は御祝品を捧じて參内 天皇陛下に拜謁仰付けられ御祝詞を言上、高松宮家、三笠宮家を始め各宮家から御使あり御祝品を御贈進あらせられた、岡田首相一木樞相以下各大臣各國使臣その他顯官等も十一時半頃までに參賀この頃より三日に引續き三笠宮殿下の御成年御披露の御盛宴に御召しの光榮の參殿者重なり午後二時には皇后陛下の御母宮久邇宮大妃殿下、御帶親閑院元帥宮殿下、高松宮殿下を初め奉り各皇族方御參内 天皇陛下に御祝詞を言上され、次いで新皇子殿下に御對面遊ばされたる御慶びに承る、またこの日宮廷奉仕の宮内官一同に對しては酒肴料を賜ひ、宮内省は事務を休み一同奉祝申上げた

照宮様の御慶祝 おやさしき御心遣ひ

【東京電話】御命名式の佳き日照宮様には女子學習院の皇子様御誕生奉賀式に御參列後正午近く吳竹寮に御歸還あらせられ、それより孝宮様と御揃ひで大奥に成らせられ 御兩親陛下に御對面御命名の御慶びを言上遊ばされ新皇子様にも御對面何かと御あやし遊ばされ御やさしき御心遣ひあらせられたが午後は皇太子殿下、順宮様等御揃ひで御和かな御團欒につかせられた、なほこの日 天皇陛下には午後六時から皇太子様を初め内親王様等御揃ひにて御祝膳につかせ給ひ輝くこの日を御慶祝あらせられると承る(寫眞は照宮様)

駐英支那大使 英外相に訴へる

【ロンドン三日聯合】ロンドン駐劄支那大使郭泰祺氏は三日午前イギリス外務省においてホーア外相と會見長時間に亘り會談をとげたが會談内容につき聞知するに郭泰祺大使は北支那の情勢を詳さに説明を加へ日本政府が重大脅迫を加へてゐる旨を強調し、九ケ國條約並に聯盟規約に基きイギリス政府の適宜の處置を要請したと解される

昨年の水禍被害は 一千百四萬圓! 最高は慶北で總額の四割餘

洛東江の大氾濫をはじめ恐ろしい水禍に見舞はれた昨年度半島の被害額については土木課で全般的にわたつて調査中であつたが、昨年中の總被害額は一千百四萬一千六百八十八圓の集計を見た、このうち國費維持の分は三百九十四萬圓(三割五分七厘)で道費維持の分は四百廿二萬五千圓(三割八分四厘)で府邑面以下維持の分は二百八十六萬七千圓(二割五分九厘)である、また道別による被害額を見るに慶北の四百七十九萬四千圓が最高で總額の四割三分四厘に當り次は慶南二百九十四萬一千圓、忠北百一萬五千圓、平南北は各五十萬圓台、忠南全南各卅萬圓台全北は廿萬圓台その他は十萬圓台である

比較 すると大正四年以降更に昨年の被害額を既往のそれに比較すると大正十四年の一千七百萬圓、昭和元年の一千三百萬圓、同五年の一千二百萬圓について多く昭和三年の一千百萬圓と同額である、なほ大正四年以降昭和九年までにおける水害による土木關係損失額累計は一億三千九百萬圓に達してゐる

總督溫陽へ

宇垣總督は家族づれで五日午前十時五十分京城驛發溫陽溫泉に赴き、東京から歸任後引つづき繁忙を極めてゐたが漸く一段落したので靜養のためと來る十七日京城府民館において、朝鮮人教育に當つてゐる京城府内の女子教員に對してなす「大獅子吼」の想を練るためである、一週間或は十日間滯留の豫定なほ同地滯在中農村視察など行ふかも知れぬ

本社見學 (四日)歩兵七九聯隊付竹野中尉ほか四十四名

天地玄黃

政黨をシンコ細工のやうに心得て、新黨をつくつて、新人を入れるといふ、新物喰といふべし

◇

民政とは交友關係を結び、政友系は刺戟しないのださうな、右の男とは手を握り、左の男はウヰンクで引きつけやうといふ寸法、うまく行きますかな

◇

山桑氏の動議受諾を問題にしないのださうな、問題にする、しないを既に問題にしてる

◇

女が手術を受けて男になつたその人間の保持する記錄が問題になる、男が女のカツラを被つて作つた記錄が問題になるかな

號外發行 四日午前十一時三十分新皇子殿下御命名の旨の號外を發行讀者に速報いたしました

元寇 (110)

藤井眞澄 作　齋藤五百枝 畫

對馬の船 (三)

周圍の者は、みんな呆れてしまつた。

今まで、打ちかゝつて來る者を檜一本で、ことごとく拂ひのけ跳ね飛ばし彈きたふした、躁のあばれんばうが、江井隊長と靜かな問答を僅かやつたと思ふと、大事な槍を手ばなして、おとなしく警固所の方へ、歩いて行くとは。——

警固の侍達は、少し離れて、その後からついて行きながら、囁きあふ。

『もう大丈夫ちやよ。あの恐しい槍を手ばなしたからな』

『かゝらうか』

『待て／＼。隊長が合圖をするまで待てい』

『隊長は、あの狹い警固小屋へ入れて、そして始末をする——きつとさういふお考へであらう』

江井隊長にみちびかれて孫太郎、十歩あまりあるいた時である。警固侍を押しのけて、飛び出た二人の大男——ひとりは髭面塔二郎で、ひとりはノツボウ兵衞次郎だ。

『待つた、待つた……』

『行つては危い／＼……』

大聲に叫びながら、二人は孫太郎の兩手を左右からつかんだかと思ふと、引きずるやうに、バタ／＼と波打際へと驅け出した。

『それツ』

部下に命ずる鋭い掛聲と共に、はじめて太刀に手をかけた江井隊長、サツと三人の後を追つかける。

その後から、一面に部隊の者みんなが、バラ／＼と、なだれかゝる。

入江の中には、數艘の母船、數十艘の漁船が浮んで居り、波打際には數百艘の小船がこみあふてゐて、その上から漁夫や船夫が、こつちの方を見物してゐた。月光と漁火が、キラ／＼と波うつてゐる。

『あゝ、兵衞次郎様ッ』

一艘の艀舟の中から、びつくり聲をかけたのは一人の船夫だ。

『おゝ七平衞か、恰どよいところ、さア乘るぞッ』

云ふより早く兵衞次郎、孫太郎をかゝへるやうにして、塔二郎と一緒に、どん／＼その艀舟へ飛び込んだ。

『へい』

『さア、早う、あの母船へ……』

船夫七平衞、急いで櫓へ手をかける。

その拍子に、ぱつと飛び込んだのは、太刀ひらめかす江井隊長だ。はづみに、艀舟はゆらりと岸をはなれる。

倒れかゝるところを、やつと立ちなほる江井隊長の太刀持つ右腕を、ぎゆつと捕へたのは孫太郎である。

塔二郎は、七平衞を助けて、懸命に櫓をこぐ。見る／＼うちに艀舟は沖へ出て、混亂する大船小船の間に隱れてしまつた。

江井隊長必死に叫びもがいたが孫太郎のために太刀を奪はれ、兵衞次郎のために抑へつけられてしまつた。

『むねん、無念……』

ガリ／＼と舟板に齒をたてゝ唸る。

『なに、無念ぢやと』

塔二郎、櫓から手をはなして、江井の顏に向つて嘲みながら、囁るやうに云ふのである。『國にあだなす異國人を守護して、同じ國人を傷づけようとすることは、ふん、無念ではないのかな。なに／＼……太宰府からの命令ぢやと……その太宰府は、いつたい今は何者ぢやと思ふてゐなさる。鎌倉幕府の手下ではないか。なに／＼……それゆゑに太宰府の命令は大切ぢやと……』

この時孫太郎は、江井黨三をおさへつけて居る兵衞次郎の手を、放して自由にしてやるやうにと、しづかに叩いた。

自分が曾て水無瀨の里で、縛られながら中内老人と問答した時のあの苦しい體驗を、恰ど今思ひ出したのである。

日本勸業證券會社京城支店

本店 東京 日本勸業銀行構内

この低利 簡易貸付
擔保品=債券・公債・殖銀及貯銀株
利息=千圓以上 日歩一錢七厘 百圓以上 日歩一錢八厘 百圓以下 一圓ニ付卅日間七厘五毛

回別	仲値	回別	仲値
[illegible]	[illegible]	[illegible]	[illegible]

新券賣値十一圓
▲印來月くじ 送料一口十三錢
京城府南大門通一丁目百三十一 電話本局二九〇・四五四〇

內科 小兒科 レントゲン科
院長 醫學博士 今村豐八
今村病院
往診は可成午後一時迄に御申込みを願ひます
京城若草町大通り西福橋入る新築
入院隨意 (普通病室 隔離病室)
電話本局(2)一八三一番(病院用) 五四六五番(自宅用)

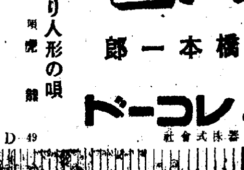
過卷く人氣・上映中の映畫主題歌
右太プロ秋季超特作 サウンド版主題歌
箱根八里 唄 橋本一郎
B面 あやつり人形の唄
タイヘイレコード
大日本蓄音器株式會社 D-49

貸家廣告
本所ニ於テ今般左ノ新築物ヲ建造シタルニ付賃借ノ御希望ノ方ハ御來談相成度
京城府武橋町三番地 一、煉瓦造二階建店舖及事務室用 二棟
京城府平洞二八番地 一、煉瓦造平家建倉庫 七棟
京城府太平通二丁目三五五番地 一、煉瓦造二階建店舖及事務室用 四棟
京城府蓬萊町一丁目 煉瓦造平家建倉庫 拾貳棟
富來洋商會 電本八七一

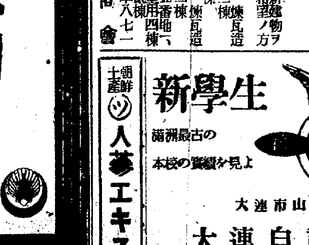
信用第一 おみやげ第一
京城驛前 池田の甘栗

朝鮮土產 人蔘エキス

新學生大募集
滿洲最古の本校の實績を見よ
電話 2.8935 (明朗 白サンゴ)
大連市山縣通二十二番地
大連自動車養成所

洋服 背廣 三ツ揃 黑サーヂ 金廿五円
オーバア ラクダ
モーニング
トンビ
財團法人 大阪洋服學校 大阪北區中之島
洋服裁斷講義錄

御命名式の慶祝
帝都に盛り上る歡喜

【東京電話】新皇子様のいとも目出度き御命名の儀が九重の雲上深く執り行はせられた四日、森厳な宮城前は御祝ひに列する光榮の人々と都下各中小學校などの生徒を初め奉祝の赤子が引きも切らず、歡呼のざわめき又市中は戸毎に國旗をはためかせ盛りあがる慶祝氣分は街頭に滿ちた、この日東京市では奉祝の意を表して午後一時から日比谷公會堂に記念講演會、同長唄舞踊の會を催し各學校などでもそれぞれ奉祝の催しをなし赤誠を現して壽ぎ奉つた

佳き日上野動物園にカンガールを御下賜

【東京電話】畏き邊りでは義宮正仁親王殿下御命名の佳き日四日、濠洲産の三尺もある牝カンガール一匹を上野動物園に御下賜あらせられた

京城の小學生奉祝旗行列

神宮大廣場を埋め けふ盛んな奉祝
總督以下官民三千名參集
半島に轟く歡喜の萬歳!

けふ四日親王殿下御命名式の日、一億の同胞は擧げて奉祝の意を表してゐる、わけても二千三百萬の半島同胞はこの佳き日を眞心からお祝ひする爲めさきに本府からの通牒により、各道知事はそれ／＼管内各方面に通達して奉祝申上げたが、いづれも舊は府邑面官民の奉祝式や、學生生徒兒童らの旗行列があり、夜は處によつては提燈行列もあり、この佳き日を壽ぎ奉る行事は至る處で賑はしく盛んに行はれた

津々浦々に喜び溢れる日――京城府の親王殿下御降誕奉祝會はけふ四日の御命名式の日、午前十一時から朝鮮神宮の廣場で行はれた、集まるもの宇垣總督、山田城大總長を始め官民約三千名、流石に廣い會場を埋めた、この日午前十一時數發の煙花を合圖に開會、全員東の空を仰いで皇居遙拜が行はれ後國歌合唱、それから伊達京城府尹の奉祝の辭、次いで閉宴に移つた、式終るや宇垣總督の發聲でまづ萬歳が高らかに三唱され南山にこだまし、全京城の空に擴がつた またこの日は一般の神宮參拜者も多く神前は大賑ひであつた

六萬の旗の波
京城を奉祝で塗る
花電車花バス行く喜びの街

奉祝の渦に全市がまきこまれた四日の京城、朝鮮神宮、京城神社には早朝から參拜者多くさかんなる姿が示された、午後零時半、京城府内の

各初等學校 の代表者三千六百名は神宮前に參列皇居遙拜を終るや手にした日の丸の小旗を打ちふりながら約延五丁餘の列を作つて朝鮮神宮裏參道から京城神社を經て黃金町、鍾路に出て本府にいたり萬歳を三唱、京城府廳の前に出て午後三時半散會、而之と

相呼應して 初等學校兒童六萬人はそれ／＼の學校別で市内いたるところに旗行列の大行進があり、歡喜の響が街を包んだ、さらに花電車、花バスなども市内を縫ふて奉祝の氣分は完全に高潮された

學童旗行列を迎へる總督

學童の旗行列が午後二時十分本府を訪問すると、總督は笑顏を一ぱいにして心から嬉しさうに迎へた やがて行列は勇んで太平通りへ進行

燒鰯に ペルメル

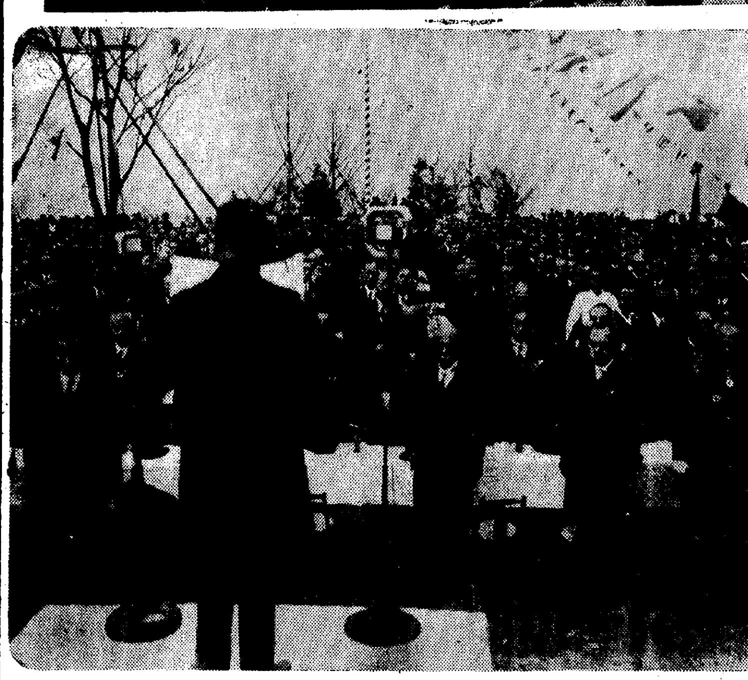

けふの朝鮮神宮前京城府奉祝式

年末警戒の署長會議
京畿道で

京畿道警察部では最近京城府内を初め各郡部に强竊盜横行押し迫つた師走の街を脅してゐるので、これが防犯並に水も洩さぬやうな嚴重な警戒に關し既報の如く三日午後一時から府内各署司法主任を集め打合せを行つたが、更に四日は午後二時から府内各署長を集め各署の聯絡並に共同防犯に關して打合せを行ひ警戒、防犯の萬全を期する事になつた

景品券の偽物
暮れの賣出しをねらふ曲者

歲末大賣出しのドサクサにまぎれ景品抽籤券の補助券を偽造、各方面にさかんにばらまかれてゐる事實があり、府内各署とも極秘裡に活動を開始した、三日午後九時半頃京城本町一丁目三中井百貨店内でウロ／＼してゐる少年を店員が發見調べたら、懷中に同店景品抽籤券の偽造補助券を百數十枚所持してゐたので、本町署に屆出た、鈴木、吳兩刑事が調べたところ、初音町村山幹太(一七)=假名=で附近の某から買つたと自白したので某を引致取調べ某の家宅捜査を行つた結果、三中井の外に鍾路側の有力商店のもあるので追求してゐる、尙ほ三中井のには捺印がないだけであつた

朝鮮の御土産は 富田商會へ

屑買、實は泥棒團
山に巢をくふ六人組捕へらる

京城東大門署では東崇洞駱駝山の中腹に土窟の根城を構へた六名組の竊盜團を探知四日第一味五名を檢擧した、京城舟橋町八一林順哲(二〇)を親分に秋頃から六名で竊盜團を組織、こゝに根城を構へて毎日クズ買ひを裝ふては府内各所を徘徊、留守中の家を見付けると一味は見張班と實行班とに別れ空巢專門に稼いでゐたもので苑南洞六六濱田近次氏方で百二十圓程稼いだ外約千圓の犯行を自白したが餘罪多數ある模樣で引續き追究中

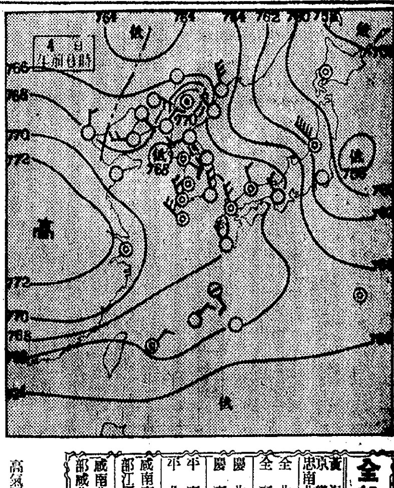

鐵道榮譽の章 平素もつける

勤續廿五年の榮譽のシムボルである鐵道局の功績章は從來儀式の場合のみ佩用するだけであつたが、四日附で規定を改正日常も制服に佩用させることになつた

西大門で 臭いお話

京城府廳では西大門刑務所入口前峴底洞四五の府有空地に公衆便所を建てることになり西大門署に建築許可お願ひを出してゐるが、これを聞いた地元民は猛烈な反對を表示し署に陳情までやり出した署でも交通、衞生上の見地から許可に對して難色あり、今のところこの計畫は宙に迷つてゐる

四人組辻强盗
毆り倒して强奪
京畿道長湍郡下で

歲末押し迫つて强盜頻發の折、またも京畿道長湍郡大江面甫春里李老馬君(二五)が一日午後七時頃同面松谷洞を通行中突然四人組の强盜に現れ、散々毆打された上十圓を强奪されてその場に昏倒してゐるのを通行人徐仁學さんが發見、長湍署では目下各署に手配犯人嚴探中

娘十五、戀の罪
男は愛の資金稼ぎ

盜んだ金で作つた愛の巢も十日間の夢となつて、留置場に冷たく悔いる男女――男は仁川桃山町二六金永男(二〇)女は仁川牛角里朴干蘭(一五)で本年五月頃から戀仲となつたのだが女の兩親が許さぬので家出の覺悟を決め、男は家を持つ金を稼ぐ爲め人夫、給仕となつて働いたが思はしくないので先月九日仁川柳町郷質屋で現金六十圓純金指環二個其他時計數個を盜み出しその足で京城府孔德里に温突一間を借りたが數日前龍山署に探知されたものである

クリッパー機 ミッドウエーへ

【ウエーク島四日電通】クリッパー機はウエーク島地方四日午前七時十五分(日本時間午前四時四十五分)ウエーク島を後にミッドウエー島に向つた

機關車の全能力で 年末客を運ぶ
鐵道局大苦心の巻

年末氣分もやうやく横溢して鐵道旅客の動きはあはたゞしさを加へて來たので、鐵道局では既報の通り年末臨時列車の運轉計畫を急いでゐるが、これだけでは到底充分な輸送は出來ないので、十五日頃から急行列車を除く全線主要列車に牽引力一杯の車輛を增結する旨で準備中である

轉車を持逃げする男を西大門署員に捕まつた、餘り件數が多く彼等もはつきり記憶がないので刑事連もてあましてゐる

八十回にわたり 龍山を荒し廻る
三人組遂に捕はる

住所不定の李頌與(二二)を頭目とする金東俊(二〇)李明鎬(二〇)の良からぬ一味は巧に連絡をとり七月十日三坂通第二高女の小使宅に侵入金側腕時計を盜み、更に八月中旬漢江通龍山中の備品腕時計その他を、次いで十一月十三日三坂通鮮銀社宅を荒し廻るまで京城府内各所に亘つて八十件千四百圓位の惡を働いてをり、三日朝獨立門附近で自

新鮮 美味 森下の果物 旭町一 電本一四四三 三越前 電本一八一六

後藤連平氏 急逝す
幾多の功績を殘して

【仁川電話】朝鮮每日新聞社長、辯護士、府會副議長後藤連平氏は四日午前五時卅五分京城に於て腦溢血の爲め逝去、享年六十一葬儀は六日午後四時仁川西本願寺で執行

氏は大分縣の人、明治三十二年早稻田大學法科を卒へ、さらに明治四十二年北米ニューヨーク州デポール大學法學部卒業と同時に來仁、仁川建設に盡力、京城日本人辯護士副會長、京畿道評議員等を勸め現仁川府會副議長で始政二十五周年に際し民間功勞者として賜盃(銀盃)の光榮に浴した(寫眞は後藤連平氏)

間島事件 けふも公判

間島共產黨事件控訴公判は三日に引續き四日は午前十一時從裁判長香川檢事立會で京城覆審法院大法廷に開廷、死刑囚周現甲外十三名を分離傍聽禁止のまゝ續行、前日同樣相當騷いで警官を惱ました

店員の横領 捕へらる

京城蛤洞九四崔永讃(二〇)は去る七月から太平通二ノ三三八羅致商イヅミ屋に傭はれ中二名の同僚と謀らひ九月以來十月までに問屋の商品價額一千六百九十圓を窃取、寛勳洞一八六羅致商張和鎭(二七)方で販賣してゐる事を本町署員が探知四日朝崔張の兩名は檢擧された

大連銀行强盗 熊本で逮捕

【熊本電話】去る十一月二十一日眞晝間大連市の眞中伊勢町六九滿洲銀行より五百餘圓を强奪したピストルギャング事件は全國的に手配搜査の網を張り犯人嚴探中十一月廿八日熊本市黒髪町坪井、緒方質屋に金時計を入質した熊本市井川淵町二三生れ前科二犯吉田際四郎(二八)を熊本警察署に引致取調中であつたが四日午前十時に至り銀行ギャングを働いた旨自供した

レプラ掃除

西大門署では五日午前六時を期して管内居住、徘徊中の癩患者の一齊檢索を行ひ小鹿島に送る

ひどいぞ

京城府外孔德里李錦萬(三〇)といふ生來鬪太い男、京城元町二澁澤根洋服店に雇はれ中修繕を賴まれた洋服を片端しから入質費消してをつた事が露見して龍山署に御用

飛込む

三日午後二時頃勝湖里殷平驛行列車が赤龍美林間進行中朝鮮人男が飛込み自殺、身元不明

全般天氣豫報(5)

地方	風	天氣
黃海 京畿 忠南北	南乃至西の風	一般には晴だが小雪が降る所もある
全北 全南	北西乃至北の風	晴れたり曇つたり
慶北 慶南	同	晴
平南 平北	南乃至西の風	一般には晴だが小雪が降る所もある
咸南南部 江原	南西乃至北西の風	一般には晴だが小雪が降る所もある
咸南北部 咸北	西乃至北の風	一般には晴だが小雪が降る所もある

四日朝の概況

高氣壓は揚子江流域に滯留して七七二粍に弱り滿洲北部及小青島北方には弱い低氣壓がありますが天氣は北支那、滿洲、朝鮮は各地好晴ですが京仁地方から湖南地方は曇つてゐます。內地も表日本は各地晴れてゐるが裏日本は何處も陰曇であります。鮮內の氣溫は平年に比し中江鎭は七度城津、元山は一、二度の低目ですが其の他は一度乃至三度、全州と木浦では五度の高目です

イブセンイング

京城地方 今晩は曇つて小雪模樣晴れたり曇つたり

仁川地方 今晩も明日も晴れたり曇つたり

京城溫度 昨日最高三度最低零下五度六今日正午一度一

空氣銃特賣 高級 無稅證明付 (新製カタログ無代送呈)

少年用デジー引上二円半ヨリ八円マデ 小型中折型八円三円五十銭 中型十一円十三円 ダイアナ式二十二円ヨリ

大阪市東成區中本町四五三 弘文堂銃砲製作所 電話東八二三二番 振替大阪八六一五番

ふぐちり よせなべ 水たき 南山町 電本五〇八五 松園

退社廣告

今般弊社大橋亮氏ハ同人ノ都合ニ依リ昭和十年十一月三十日限リ退社仕候ニ付此段廣告仕候也

昭和十年十二月三日 ゼ・テキサス・コンパニー(チヤイナ)リミテツド京城支店

歳暮御進物

景品附大賣出

和洋酒、食料品 罐詰、菓子、煙草 金剛名菓各種 専門店

例吉 金剛名菓無賃輸送 十二月二十日マデ(一口三圓以上)

本町 龜屋 電本二七・四七五

縁起のよい龜屋の商品券 一圓より

仁川府山手町三丁目 內科 小兒科 岩井病院 院長醫學博士 岩井勝三郎 電話一〇三二番

高級化粧洗濯用 レコード石鹸

●學習に大切な頭の藥ノーシン●

カタログ進呈

センロクの名聲。歴史は流れる。

愃六ストーブ

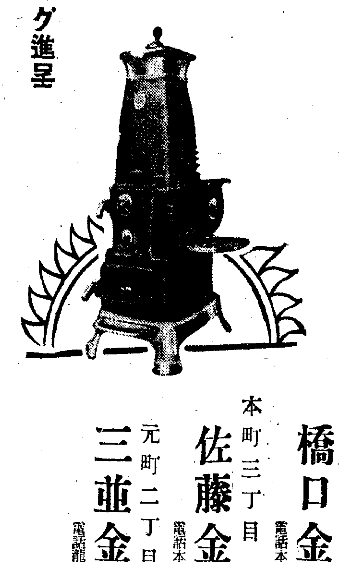

京城販賣店 本町一丁目 橋口金物店 電話本局(2)〇一四一 本町三丁目 佐藤金物店 電話本局(2)〇二四三 元町二丁目 三重金物店 電話龍山(4)三三七

眞心こめた贈り物

今年こそは贈るにも貰つても一番意味が深く如何にも朝鮮らしい濕つて丈夫になる冬のお飲みもの 蔘精【専賣局の人蔘エキス】と御決め下さいませ 御用命次第 荷造 發送御引受いたします

京城本町二、電本②一三八 貴生堂

こさずに飲める メーズンコーヒー

全鮮有名百貨店食料品店にあり

左記新發賣炭ハ極度ノ炭礫難ヲ幾分デモ緩和致度特種御需要向トシテ發賣仕候間精々御引立ノ程希上候

△本品ハ何レモ御家庭用炭トシテハ餘リ適品ナラサル樣思考仕候

△本品ハ工塲其他大口御需要向トシテ最モ適當割安品ナル事ヲ確信仕候

△本品ハ來年三月ヲ以テ販賣ヲ打切可申候

新發賣炭 撫順二號中塊炭 市内御屆一噸ニ付 金一六圓五〇

同 硬炭 同 金一四、五〇

昭和十年十二月 株式會社 三國商會

父連平儀四日午前五時三十五分腦出血の爲め死去致候に付此段御通知申上候

追而葬儀は來る六日午後四時自宅出棺西本願寺に於て執行可仕候

昭和十年十二月四日

仁川府山手町

男 後藤一郎
同 二郎
妻 孝
親戚總代 後藤進
同 白石類藏
同 木郷豐藏
友人總代 永井照雄
同 吉田秀次郎
同 太田忍
同 鳩山一郎
同 山田三良
同 市川準一
同 太幸明
同 小川勝平
同 金允幅

本社長後藤連平儀四日午前五時三十五分腦出血の爲め死去致候間此段御通知申上候

昭和十年十二月四日 朝鮮每日新聞社

坂崎家葬儀御用達 西山アンダーテーカー テンワ龍山二五一

木枯時は心せよ
子癇は母子の命とり
眞冬と姙婦の心得（上）
醫學博士　二宮亮吉氏談

御婦人達にこれから多いのは子癇でせうね。これは姙娠中に突然ひきつけを起す病氣で冬期に分娩豫定の姙婦は細心の注意を要します　大抵八ヶ月から十ヶ月にかけて『ひきつけ』の發作が起き、この發作があると多くの場合分娩が始まる

朝…の…中…は…　平常のやうに仕事をして午から頭痛がすると云つて臥してゐる間に忽ち四肢顏面等全身に激しい痙攣が起り眼玉を吊り上げ口からは血液の交じつた唾を出し顏色は紫色土色に變つて物凄い形相になります　それで家人の驚きは一通りではないが、醫學上からも實に危險な病氣で、この發作は一度起ると二度三度と續發するので、七回、八回と停らない場合は母子ともに助からないと觀念しなくてはなりません

一體、こんな危險な病氣が何故突然に起きるか？原因としては先づ『姙娠中の腎臟炎』である、これは普通の腎臟炎とは異つてゐて大抵

八…ケ…月…位…　になると腎臟が悪くなり浮腫を起し易くなつて昂じると恐しい子癇の誘因となる、然も此の姙娠腎臟炎は一度起すと月數の進むにつれて激しくなり易く、なか／＼癒り難いので輕くても油斷はなりません

×　×

それで子癇の豫防法は結局腎臟炎の豫防といふことになるが、次に先づ具體的に述べてみませう、

食…べ…物…に…　氣をつけること、粗食、節食が何よりです、まづいものに甘んじて食べ過ぎないことである、腎臟炎に蛋白質や脂肪はおいしいからつい過食し、非常に恐しいことになる　歐洲大戰の時ドイツでは子癇患者が非常に少くなつた相だ、これは戰亂の爲め食料品が缺乏して無意識の中に粗食してゐたからで、その他食鹽と水分の攝取を制限することも必要です

若し醫者に診てもらつて利尿劑を飲むとか、治療を受けても腎臟の具合が思はしくない時には人工的姙出術を敢行なさつた方がよろしい（つゞく）

美容問答
口紅のつきが悪い　顏がくづれる

問　口紅が良くつかない爲に顏の調和がくずれてしまひます適當な方法を敎へて下さい（なみ子）

答　田中なを女史　口紅のつきが悪いのは唇の手入れが悪いからと存じます唇もふだんからお顏と同樣にコールドクリームをつけてマッサージすをつもりでよくすり込みます、口紅を塗るときも下地にコールドクリームを用ひますと大變よくつきます、那白、オリーブ油、薄めたグリセリン等をよくすり込み唇の伸縮運動をするのも大變効果があります

ペエテルの歡び
フランツイスカ・ガアル主演
維納ユ社作品

男裝の麗人フランツイスカ・ガアルの『春のパレード』につゞいてのお目見得、ヘルマン・コステリッツ監督、ニコラス・ブロズキー作曲、ハンス・ヤーライ共演のウイン・ユニヴァサル特作日本版

◇裏長屋の舗道にぽんと彈き出た男裝の少女、駒鳥のほゝゑみと仔鹿の彈力で大いにガアル・ファンを喜ばさうといふ——近く京城團成社封切

邦畫ニュース

◇邦畫各社のトーキー製作も愈よ軌道に乘つて松竹及び日活は明年度から作品の全部變化を發表してゐるが本年度に封切られた各社プロックのトーキーを見ると松竹が未封切ものを加へて三十六本で第一位日活が三十四本、新興が三十本

◇新興東京の正月大作井上正夫、水谷八重子共演全部發聲『大尉の娘』の森田信義のシナリオ成り愈よ野淵昶監督の下に信州方面のロケから撮影開始されたが總配役は左の如く決定した　退役陸軍大尉、深田愼造（井上正夫）娘お露（水谷八重子）村長の息子川本松雄（清水將夫）螢塚鈴子（御影公子）村長（三桝豐）村長の妻（浦邊粂子）お瀧（田中筆子）

◇去る十月十三日『死床に夫を捨て女子大出の失踪』の見出しで都下諸新聞の社會面を賑はした例の問題の女性佐藤華子さんの事件が今度大都映畫によつて實話物として映畫化される事になつた、これは華子さんの親友松島泰子さんが『婦人公論』に發表した眞相の公開狀『友人への祈り』からシナリオを構成し吉村操監督が製作するもので主人公華子さんには琴糸路が扮すると

洋畫ニュース

仇敵同志が怨を忘れて最後まで孤城を守る壯烈無比な『最後の陣地』兵』米ラヂオ・スター總出演の『一九三六年の大放送』或は宏壯雄大な戰慄篇『ポンペイ最後の日』アスナーア、ロヂャースの絢爛豪華版『トップハット』等々新春目がけて異色ある大作が入荷して賑つてゐる外畫界に更に初春を飾るに相應しいシャーリイ・テムプルの新作『カーリイ・トップ』がフオックス社に『Gメン』に次ぐキヤグニーの痛快篇『頑張れキヤグニー』がワーナーに、アン・サザーン、ジャック・ヘーレイ主演の明朗オペレッタ『ガール・フレンド』がコロムビア社にそれ／＼入荷した

◇ウファ社のスペクタクル映畫大作『コスモポリス』は先般ＳＹ系に一齊封切されたが今度『文部省推薦映畫』となつた、黄金の人造の可能とその社會的影響を描いたものである

サイレン

◇昨年末人氣をさらつた『忘年名畫まつり』が今年も二十五日から中央館に催されるとに決つた

◇プロはクリスチナ女王、永遠の緣、或る夜の出來事、輝ける百合、夕暮れの歌、南風、戀の一夜、情熱なき犯罪、ますらを、可愛いマーカちゃん、別れの曲、ダンシング・レデイなどのオール・ヒット

◇しかもことしは毎日差換へてゆかうといふ

◇映畫統制で洋畫は明年から全プロの三分の二以內に制限されるさうした名殘もあり忘年名畫まつりは歲末興行界に人氣の旋風をまき起さう

日本棋院　昇段大手合戰譜（２）

四段　宮下秀洋　先相先　三段　村田整弘

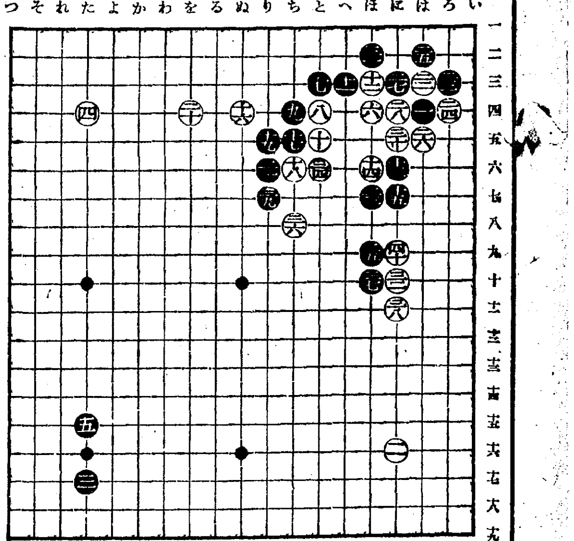

●二一	り六 16	○二二	は三 3
●二三	ろ三	○二四	ろ四
●二五	は二 7	○二六	は五
●二七	に三	○二八	に四
●二九	ツグ	○三十	に五
●三一	ほ二	○三二	へ十 2
●三三	ほ七 29	○三四	と六 3
●三五	ほ九 2	○三六	ち八 2
●三七	ほ十 2	○三八	に十一
●三九	り七 1	○四十	に九 7

（分）（一分以內は切捨）

所要時間累計　白　一時二七分　黒　一・四九

（制限時間各八時間）（白遲刻十四分加算）

對局者の言葉

（白）二二で『ち七』のノビもと思ひましたが、黒三九と押して來られてどうかと思ひました

（黒）二五で『ろ五』の抱へは白二八黒『い四』白二六黒ツキ白三十黒『は六』となるのですが、どうも滿足出來なかつた

（白）二六で二七にツグ氣にはなれません、ツグと黒『ろ五』白『ろ二』黒『い四』白『い二』となるのですが、この結果も後に黒『ろ一』のハネで完全な活形ではないのですから——

（黒）三一のワタリまで定型になつてゐますが、此際は一寸面白いやうに思はれました

（白）三二で四十に迫るのは、急に過ぎませう、假りに次いで黒三三白三四黒三五白三二の時、黒三六と打たれても、凌ぎにくいかと思ひますが——

（黒）三五で三七にツケるのが形のやうですが、白三八と引かれると、矢張り三五と引く位のものでせうから、譜と大差はありません

（白）四十の押しは黒の眼を取りながら、次ぎに黒『ち七』ならば『へ八』にトボうといふわけなのです

戰の跡

●黒二一の曲りは、一見愚に似て居るが、放任して白『ぬ七』とでもケイマされては、中央への進路が塞がつてしまふ〇白二二とツケて二四と切り違へるのが、この際の捌きの常道だが、次に黒二五と逆にハネ返したのが臨機の處置、以下黒三一のワタリまで、常に見る常形なのであるが、黒としては少くとも一隅だけの片がついたので、分り易い棋勢と云へやう、こゝで遡つて白八の趣向がどうであつたかといふ事になる〇白三二と挾擊して一寸右邊が白つぽいやうではあるが、黒三三以降直ぐ動き出されて存外始末が悪いらしい

童話　おともだち
稻葉悟朗　作畫

和ちゃんは

お父さんをお送りに、お姉さんと一しよに、はとば（お船がつくところ）に來たのでした。

和ちゃんの、お父さんは、アメリカ行のお船の、船長さんなのでした。

『おみやげを、又、たくさんかつて來るから、お姉さんの、おはなしをよくきいて、ばあやと三人でおるすばんをするのですよ。』と

お父さんはいおつしやつて、お船へあがつて行かれました。

『ボオーッ!』

和ちゃんは、かわいゝお手々をふつてお船のお父さんを送つてゐました。

お父さんのお船は、だんだん、小さくなつて行つて、おしまひには、豆つぶのやうになつて、しまひました。

『和ちゃん、さあ、お家へかへりませうね。』

お姉さんは、お父さんのお船をいつまでもいつまでも、見送つてゐる和ちゃんの、おかつぱさんをやさしくなでゝ、おつしやいました。

『姉ちゃん、また、あしたも來ませうね。』

和ちゃんは、お姉さんと、お家へ歸つて行きました。

五日ほど□

に、內地から、うつつて來たばかりの、和ちゃんのお家には、ばあやが、一人ゐるきりでした。

やさしかつた、和ちゃんのお母さんは、ことしの春、ご病氣で、なくなられたのでした。そして、きようだい二人の、一ばんうへのお兄さんは、東京の學校に行つてゐられるのでした。

それから、まいにちまいにち、夕方、ごはんがすむと、和ちゃんは、お姉さんと、はとばに行くことにしました。

港には、かもめが、とんで、ときどき、水の上をかすめては、お魚を食べてゐます。

小さなお船や、ボンボン船が、大きなお船のあひだを、いつたりきたり、してゐました。そんなに港は、いつもにぎやかでした。

それでも、和ちゃんは、さみしかつたのです。和ちゃんには、おともだちが、なかつたからでした。

□とばへ□

和ちゃんと姉さんとは、まいにち

お月さん
こんばんは
お母さん
こんばんは
こんばんは

と、うたつて、お月さんの好きだつた、お母さんのおはなしを、お姉さんはして下さるのでした。

港も、みなとも

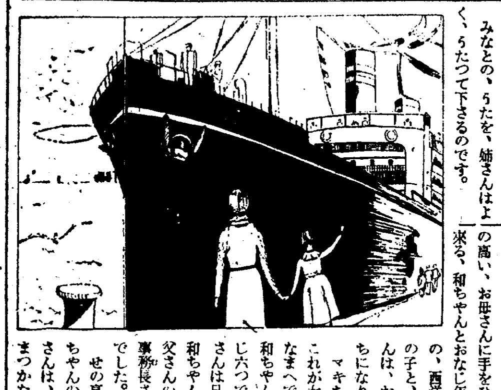

夜は、ふけて

みなとの、うたを、姉さんはよく、うたつて下さるのです。

いつごろからか、はとばで、せの高い、お母さんに手をひかれて來る、和ちゃんとおなじ年ぐらゐの、西洋人の女の子と、和ちゃんは、おともだちになりました。

マキちゃん——

これが女の子のなまへでした——

和ちゃんとおなじ六つで、お父さんは日本人で、和ちゃんの、お父さんのお船の事務長さんなのでした。

せの高いマキちゃんの、お母さんは、いつもまつかなリンゴやおいしいパンのおかしをもつて來て和ちゃんに、下さいました。

日本のことばのよくわかる、マキちゃんのお母さんは、和ちゃんと、マキちゃんの頭を、なでながら、アメリカの、うたをうたつて下さいました

『和ちゃん、おうちへかへりませうね。だん／＼

風がつめた

くなつて來ましたからね。お姉さん、どうぞ、和ちゃん、と、一しよにおあそびに、いらつしやいね。又おばさんがおも白いおはなしをして、上げますわ」

『おばさん、おやすみなさい』

『おやすみなさい』

和ちゃんは、姉さんとおうちへ、マキちゃんはお母さんと、山の上のおうちへ、と歸つて行きました

そのつぎの日ようびに、和ちゃんはお姉さんにつれられて、マキちゃんのおうちへ、行きました。

和ちゃん、と、マキちゃんとはとても、なかのいゝおともだちになりました。

おみやげには　松の實飴

今晩のラヂオ

▲六時　奉祝童謠唱歌大會（東）▲七時三〇分　謠曲鉢木（東）▲八時　浪花節　樂燕▲八時三〇分　長唄　宮比鄕（東）▲九時　奉祝講演　鄕土殿下御誕生を壽ぎ奉る（東）岡田首相▲同講演　三上參次

家庭メモ

ガラスの曇り

寒い時には窓ガラスや鏡に水蒸氣が溜つて曇るものですが、これを防ぐには次の方法があります

（一）乾いたタバコでこする（二）グリセリンと水とを等量にまぜたものを布につけて塗り、あとを普通に磨く（三）メチル・アルコール（有毒につき取扱ひ注意）に十%のグリセリンを加へたものを塗布し、あとを普通に磨く

罐詰の選び方

罐詰は容積に比較して重いのが良い、罐が膨れてゐて叩いて濁音を發するのはいけない、一個の罐詰に二個以上の空氣を拔いた跡があるのも不良品

綿屑の掃き方

△…蒲團を作つた後は綿くづが一杯に散らばりはきにくいものでございますこんな時ははうきの先を風呂敷で包み其の上に薄く眞綿をしき、それではきますと散らばつた綿がまわたにからみつきますから綺麗に綿くづが除かれるわけです、その跡を普通のはうきではきよせます

人氣昂まる　大歌舞伎
主なる配役決る
本社後援

小太夫、龍十郎、璃德、延見子外梨園の精鋭を網羅した百餘名の大一座は內容の完備と腕達者揃ひで松竹及富士興行が天下に誇る大合同陣であるが開演迫ると共に前人氣愈々白熱し、出し物も既報の通り獨壇上の絶品を撤へた五つを選んで人氣正に頂點に達してゐる主なる配役は次の通り（寫眞は關の彌太ッペの彌太郎に扮した小太夫とお小夜の延見子）

主なる配役

盜賊天明太郎▲源判官義經▲關の彌太郎▲奴澤平　市川小太夫

六部大五郎▲駒澤次郎左衞門▲箱田の森介　市川中三郎

瀧夜叉▲玉織姬▲銀太郎女房▲おすみ　片岡松太郎

加納縫之助▲常陸坊海尊▲滑瀧の左吉　中村仙笑

塚原小太郎▲下僕關助▲番卒善內▲澤井屋銀太郎　中村高三郎

俱利迦羅金太▲平山武者季重▲番卒音內▲田毎の才兵衞　澤村宇十郎

夜叉五郎▲戎屋德右衞門▲澤井屋金兵衞　嵐璃德

天竺德兵衞▲岩代多喜太▲富樫左衞門▲從川の繁蔵　河原崎權十郎

般若のお松▲深雪▲那須與一實は照御前＝お小夜　中山延見子

正月料理講習會（盛況の初日）

あすは試食會　講習會最終日です

本社主催のお料理講習會は三日、四日の兩日とも非常な盛況であす（五日）で終りますが、あすの敎材は一汁三菜即ち色々のお正月料理に食ひ飽きた舌を導き出すお上品な手料理であすは出來上り品の試食會に移す事にしました、お食器全部用意しておきますから時間（午後一時）までにお出で下さい

學藝だより

◇みすゞ會例會　七日午後一時より京城本町明治製菓樓上にて本年納會を開く

讀者欄

▲三日不當にも無賃乘車で居た時お助け下さいました紳士御禮申上げます（醫學生徒加治木）

演藝案內

京寶館　松竹共營　新興　電龍三一　五日より三日間　階下席二十錢　蒲田特作映畫　構成野田高梧　脚色齋藤良輔　監督池田義信　撮影濱村義康　栗島すみ子主演　オールトーキー　**日本女性の歌**　非常時日本の女性が直面せる現下幾多の問題に取材しこれに批判と解決を與へんとする社會問題篇であつて現代日本女性の動向に關して一見解を提供せんとするものである……　京都下加茂特作時代劇　原作水門土吉　監督二川文太郎　高田浩吉主演　**雲霞の兇敵**　花岡菊子　新妻四郎　志賀靖郎　千曲里子　永井柳太郎共演

松竹座　P.C.L　東寶　本町三毛　五日封切　晝夜三回興行、普通料金大人　錢、學生小人廿錢、小學生十錢十二時三十分までは各學半額　極東映畫本年度中の超大作　大朗連載小說直木三十五氏の傑作　仁科熊彥監督　南國太平記　完結篇　**益滿休之助**　最終篇　嵐門光三郎主演　中山介二郎　櫻井京子　片岡左衞門　花柳鶴子　瀬田二三夫　浪路弘子共演　ワーナーブラザース社超特作　ロイデル・ルース監督　ジェームス・キヤグニー　ジヨン・ブロンデル主演　**腕の男**　コロムビア特作殺擊驚劇　**無軌道親爺**　大阪朝日新聞社　**朝日世界ニュース**　第七十三號　西部の卷

浪花館　松竹映畫　全部封切　明治町一　電本三四〇　五日より十一日まで晝夜三回上映　第一回　二・三〇　第二回　六・〇〇　第三回　地上の星座　地上篇　星座篇　輝く傳統の名にかけて誇る蒲田のアルバムの內に折込まれた思ひ出の名映！　故野村芳亭作品　故牧逸馬原作『主婦の友』連載松井麓雄脚色　水谷至宏撮影　**地上の星座**　地上篇、星座篇同時上映　川崎弘子　田中絹代外オールスターキヤスト

京城劇場　本町三丁目（電話本局一五一四番）（元演藝館）　五日より毎夕六時開演、絶讃大好評名狂言揃爆笑陣新喜劇の王座　**笑の王國大一座**　特別出演　曾我廼家蝶榮　小太郎演習　他四十名出演　大笑！爆笑！へと快よい時を御過しの御贔屓の皆樣へ今度內地より喜劇界の花形演路潮一黨を迎へ華々しく開演致します　プログラム　一、笑劇　床屋さん　一場　二、諷刺劇　家庭圓滿　一場　三、新喜劇　浪人者　三場　四、社會劇　桐の木　一場　五、喜劇　佐渡の金山　三場

朝日座　京城本町五丁目　電本三三六　十一月三十日より毎夕六時開演　爆笑漫談　**平和會**　漫談界の名花花園月子爆笑王平和ラッパ一行に日本一自轉車大曲乘伊藤天外伊國體朝の曲藝花川蝶劍戲ナンセンス片岡力松郎加入本年掉尾の奉仕デーとして破格料金にて是非御來場を乞ふ　階上全部二十錢　階下全部三十五錢　◎急告

喜樂館　日活直營　京城本町　電本五八六　近日來演！東京大歌舞伎市川小太夫河原崎權十郎嵐璃德中山延見子の大一座歲末御贈答品として同一座の特別入場券を御利用下さい申越所は電話本局二二三番へ　四日より燦然として輝く本年度洋

大正館　大都映畫　封切　櫻井町　十二月一日より四日間特別大公開　御入場料　大衆席　十錢均一　大都巢鴨超々特作連續時代劇　巨匠白井戰太郎監督作品　海江田讓二・月宮乙女主演　**謎の泥人形**（解決篇）　遠山龍之助・大川百々代・山吹德二郎・飯塚小三郎・雲井三郎助演　時の闇をついて崩下に碎ける激流に呑まれた角兵衞獅子の少年兄弟　**復活**　文豪トルストイ不朽の大作カチューシャの映畫化鬼才マムーリアンの第一線に立つマーチとステン、今人氣の的メルホンに乘るは　超大作日本版、鬼才ルーベン・マムーリアン監督　フレドリッヒ・マーチ　アンナ・ステン共演　漫畫　**黑猫ロメオ**（六日）　第二プロ　**麥（むぎのあき）秋**　ユナイテッド・アーチスツ超特作日本版　巨匠キング・ビーダー監督　カレン・モーレイ　トム・キーン共演　**女優ナナ**　サミエル・ゴールドウイン超特作日本版、ゾラの名作淫蕩史ナナの映畫化、ドロシー・アーズナー女史監督　アンナ・ステン主演　漫畫　**デコ坊の遠足會**　一、第一プロ（四日五日）二日間　映サービス週間大衆料金　劇界の謎決算

團成社　鍾路三丁目　十一月二十九日封切　毎日三回午前十時五〇分、午後二時四〇分、午後一時　▲獨逸ウファ社超特作日本版　ルドウイヒ・ベルガー監督　**ワルツ合戰**　ウイリー・フリッチ　レナーテ・ミユラー　アドルフ・ウオールブリユック主演　蒼海賓るドナウ岸邊の秋シュトラウスとランナアを挾んでウキーンの市民が展げる華やかなワルツ合戰　▲佛國パンダルエドラツク超特作日本版　ジユリアン・デユヴイヴイ監督　アリボール主演　**ゴルダー**　『にんじん』『商船テナシチ』の巨匠が身をもつて描いたリアリズムの極恐るべき現實！凄じい迫力！　▲日活特作全發聲　大河內傳次郎主演　**裁かれる處女**　大都映畫現代劇部超特作　大田辰三監督作品・琴糸路・水島道太郎主演　ユナイテッド映畫超々特作品　チャーリー・チャップリン監督主演　**チャップリンの街の灯**　涙と笑ひの交響樂、チャップリンが一生一代の大傑作、感激絶讚の嵐！好期再び來らず　…の運命は？そして人形の行方は

中央館　唄祭三度笠　新興キネマ　全部封切　電本三〇一　二十九日ヨリ特別大興行　空前の壯擧　東西二大巨大雄篇同時封切の壯擧　本シーズンの最後を飾る中央館の大爆進興行　新興キネマ　竹蒲田大合同超特作大阪每日新連載小說の映畫化！　原作久米正雄　脚色陶山密　監督曾根千晴　高田稔主演　サウンド版　**龍涎香**　全十四卷　伏見信子　伏見直江　霧立のぼる　山路ふみ子　江川なほみ　生方壯兒　岡田靜江　小宮一晃　三桝豐　外新興キネマオールスター總出動　獨乙ウファ映畫社超特作大音樂映畫　ルドウイヒ・ベルガー監督　ウイリイ・フリッチ　アドルフ・ウオールブリユック主演　**ワルツ合戰**　全十卷　陽氣と陶醉に誘ふ四分の三拍子！音樂デーロドナウのせゝらぎと和して世界を歡喜させるワルツの響き會議は踊る以來の音樂と映畫の最高感激篇！

いんきんたむしにハウト

愈々好評　四季の京城　百本吟五郎著

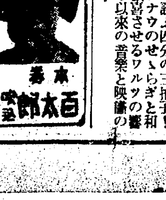

アイデアル衿白粉
華燭用・正月用　ありの白粉
濃くついて襟を汚さぬ
平素白粉と縁遠い衿筋の肌に特によくつく衿用白粉で、小量でムラなく伸び、乾くと白さが一段く冴えます。牡丹刷毛で叩いた後は絶對剝げず、晴着の襟を汚すこともございません。
白・肌二色　各三十錢
東京　高橋東洋堂

●讀書で頭が疲れたら　ノーシンのんで回復せよ●

金城モダン懷爐灰

更生水組整理計畫 初年劈頭から成功

積立金三十萬八千圓と決定 補助不要は九組合に達す

米高、豊作二重奏の波に乘つた更生水利組合二十五の本年度に於ける業績は頗る一般から期待されてゐたが、前月中四回に亘る更生水組聯合會委員會によつて各組合の業績を査定しその歳入缺陷に對する補助額を決定した、即ちその結果本年は水利組合内に於て何れも作柄頗る良好にして、本年度の歳入缺陷補助豫算總額七十五萬圓中補助を必要とした額は四十五萬圓で殘り約三十萬圓を除しそのまゝ第一次積立金として次年度へ繰越すことゝなつた

本年度の業績からすると約四十五萬圓を積立て得るほどの好成績であるが、舊償償還の期間を變更し、本年下半期の舊償に加へて來年一月より三月の官廳年度末迄の償還豫定分まで、本年度の業績中から賄ふことに變更したゝめ各水組の償還貸總額は約十五萬圓を増加し、從つて補助豫算より四十五萬圓だけこれに充當し三十萬八千圓を積立てることになつた譯である、各水利組合中本年度の増收により全然補助を要しなかつた組合は九組合に達して居り、本年度の豊作及米高が如何に水組の更生の上に好影響を與へたかを物語つてゐる

なほ來年度の補助豫算は大體七十三萬圓となる見込みで、これに本年度の繰越積立金三十萬圓を合せて約百萬圓の餘裕を生じたことは總督府の水組整理計畫がその初年劈頭に於て完全に成功したものとして關係方面より多大の期待をもたれてゐる

全鮮産業課長會議 四日本府第二會議室で開かる

躍進の途を辿る産業朝鮮の進路を示す各道産業課長及商品陳列所長打合會は今四日午前十時より總督府第二會議室にて開催、穗積殖産局長統裁の下に本府關係官、各道産業課長及商品陳列所長等卅餘名出席、まづ政務總監の訓示（穗積殖産局長代理）あつて後直ちに

産業組合の指導監督に關する件外六項

の指示あつて正午休憩、午後一時再開し諸問事項

一、朝鮮の工業品につき年次増産計畫を樹立すべきや、樹立すべき要ありとせばその方策如何、外十餘項

につき協議を重ねた、なほ會議は五、六兩日商工奬勵館に於て續行される（寫眞は打合會）

三菱の鰮粕統制 改訂論有力化す 魚糧工場・三井等動く

朝鮮東北岸の鰮油の統制は來年三月を以て合同油脂との基本契約が滿了し更改される事となるが、これを機會に魚糧（フイシユミール）の販賣機構改革の機運濃化し從來の三菱商事の一手引受は相當訂正を受る模樣である、即ちこれが主産地たる咸北には林兼が二工場、日本食糧工業、淸津魚糧、北鮮魚糧、公海興産、北鮮製油が各一工場を有しこれ等の七工場側は一齊に三菱の獨占開放を要望してゐる、而して三菱は從來の特殊關係を有するのでこれを直ちに全面的に解放するのは困難視されてゐるが、前記工場のほか三井物産も割當を要求してをり三菱の獨占解放は多少とも實現されるものと見られてゐる、なほ三菱の扱ひ數量は金額にして約千五百萬圓この手數料一分五厘約二十六萬圓である

朝鮮在籍船舶

朝鮮に船籍を有する船舶の總數は最近の調査に依ると一千二百四十隻、その總噸數八萬九千四百三十二噸であるが、之を前年同期の現在數に比較すると隻數に於て十八隻總噸數

待望の殖産契合 施行規則全文四十條 來る廿日から實施

待望の殖産契令は施行規則の審議を終了したので近く發布を見ることになり愈よ來る十二月廿日から實施することに決定した、小産業法人殖産契は金組及産業組合の中に約六十個の設立が豫想されてゐるが、補助金一萬圓は大體一組合五百圓程度を割當る豫定でこれが指導には金組聯合會事業部があたり、農村振興の側面工作として積極的活動を開始することにならう、殊に契の構機は農村民度を考慮して充分注意が拂はれてをり、施行規則全文四十條からなり帳簿の整備についても複式簿記によらず簡單な大福帳を使用するなど考慮が拂はれてゐる

東拓鑛業が事業方針樹直し ◇―陣容一變に伴ひ

東拓鑛業は既報の如く陣容を一變し前東拓理事出淵勤氏が社長に就任したが、之を機會にその事業方針を樹て直すことゝなり目下東拓首腦部に於て硏究中である、即ち

一、東拓支社の鑛業課を廢止若くは縮少して直營金山、炭鑛等を引繼ぐか

一、東拓鑛業の定款を改正して鑛山事業の外化學工業へも進出し得る樣にするか

などの案があり、未だ具體的の決定を見ないが三陟の炭礦を擴張とするコンツエルンの化學工業にも參加するのではないかと見られてゐる、倘田淵氏は京城本社に駐在することゝなり近く赴任の豫定である

共濟無盡業績 下期益々好調

共濟無盡はさきに仁川無盡を合併し水原出張所の支店昇格、群城支店の社屋新築を行ふ等飛躍を試みてゐたが、本年下半期の業績は好調を示し本期間中の無盡新規契約高は十二月設立豫定を合し六百六萬九千圓、滿了無盡百二十萬圓、差引四百八十六萬九千圓の增加となつた、短期貸付金は前期より十七萬六千圓增の百六十五萬圓となり證書貸付及有期貸付の合計總額に於て九百二十七萬圓何れも増加高は千二百六十四萬四千圓に達してゐる、下半期無盡契約狀況は次の通り（單位千圓）

前期末契約高	二九、四九〇
本期滿了高	一、二〇〇
十一月迄の契約	五、二六〇
十二月設立豫定	八〇〇
本期中契約高	六、〇六九
差引本期末契約高	三四、三三〇

不二興業增收 前年より一萬石增

不二興業の本年度産米收納は平北農場のみ不作に引替へ鐵原農場は意外の增收で結局前年より一萬石增收の二十一萬石となる見込みである

農山漁村經濟に彈力性を與へよ

各道産業課長打合會席上 今井田總監訓示内容

朝鮮の産業經濟は始政以來二十有五年、官民各位の努力に依り顯著なる成績を舉げ、殊に最近の躍進は内外の齊しく認むるところであり、眞に同慶に思ふ、世界經濟界の不況は各國を驅りて著しく國家主義的政策を採らしめ、外國品の輸入に對しては關稅の引上げ、輸入割當等凡ゆる手段を講じて之を阻止せんとし、今や國際通商の自由は全く地を拂はんとして居る現況である此の間に在りて

朝鮮貿易 が相當活況を呈して居ることは喜ばしい次第であるが、此の情勢に對應して貿易の伸展を圖り、産業の各方面に互り調整を來たさしめんが爲には一段の工夫努力を要するものと思ふ

◇―◇

内鮮の輸出統制に付ては世上兎角の議論もあるけれど實際問題としては朝鮮工業の發達に伴ひ輸出貿易に一定の規律統制を加ふることは已むを得ざる所であり、輸出品の

檢査制度 を設くる等之が統制に努めて來た、今後は一層之等制度の整備を圖り其の運用の圓滑を期すると共に、仕向地の生產を特に輸入することに依り輸出入の調整に資する等の點に付ても充分の考慮を致したいと考へて居る、最近各種大規模の工業勃興し資源開發地方の振興に資すること大なるものあるは洵に欣ばしきことで、之が助成に付ては各位の配意を煩はすこと尠からざるものがあらうと思ふ

◇―◇

大工業の勃興と關聯して中小工業に付其の維持改善發展を圖ることは

工業全般 の堅實なる發達を期する上に於て極めて緊要なるのみならず、社會上の重大問題なるに鑑み、本府に於ては目下工業組合制度に付ても鋭意之が實現を策して居る次第で、各位に於ても此の點特に留意ありたいと思ふ、由來工業は都市に集中する傾向があるが、其の種類に依つては之を地方に分散し得るものもあるべく、或は地方に現存する手工業にして生産を增加し得るものもあるべく、又

特殊ノ工 業を新に地方に開發し得るものもあることゝ思ふ、故に今後は都市と地方との經濟的關係を考慮せられずして地方の人的及物的資源を利用し、工業的利益の普遍化を圖り以て農山漁村經濟に彈力を與へることに努められんことを望む

◇―◇

併しながら工業の地方化は一面に於て農村の淳風美俗を損くるの虞もあるから其の實行に當つては此の點に付特に愼重なる考慮を加ふる要があると考へる、朝鮮に於ける商業の振興殊に

地方交易 の圓滑を期する上に於て販賣、斡旋、紹介等現在實施すべき點に付各位の工夫に俟つところ大なるものがあると思ふ、倘ほ年末の不況に加へて新なる配給機關の進出、生產者の直接販賣等の爲め苦境に沈淪せる中小商業の更生策に付ても現下の社會情勢に照らし篤と講究する必要があると思ふ

◇―◇

産業組合 に付一言致しますが制度創始當時は地方特產品の取扱を主たる目的として設立せられたるものが多く、其の活動範圍も自から局限せられたる憾があつたが、其の後一般の輿望と當局の指導とに依り農村の産業經濟の上に全面的活動を爲す組合が漸く多きを加ふるに至つた、之が普及を圖り其の積極的活動を期することは農村の

經濟更生 上極めて緊要であることと考へる次第である、以上は各位の所管事務に付所懷の一端を述べたるに過ぎないが、克く本府の意のある所を諒得せられ、複雜なる意見を開陳せられて充分の打合を行ひ以て半島經濟産業の健全なる發達に資せられたい

喰ふ許りでは勿體ない 鷄卵の加工研究 千葉畜産試驗場で着手

【東京電話】鷄卵は喰ふ許りでは勿體ないと農林省畜産局では七萬八千圓の豫算でいよ／＼鷄卵の食用以外の利用途の研究に乘出すことゝなつた、我國の鷄卵は大正十二年頃には年一千八百萬圓の輸入を見、南京上海鷄卵等に壓倒されてゐたがその後愛知、靜岡、千葉等の各縣の養鷄方法の改善に努めた結果、現在年卅五億個八千萬圓に達しロンドン、マニラ、サガレンへの輸出年額五十二萬圓に達してゐる、そ［illegible］作つて輸上製品が年額五十二萬圓も反對に外國から輸入されるので、これではいけないと明年度から千葉市にある畜産試驗場で加工品の研究にとりかゝることゝなつたもので、明年度から粉卵や罐詰が一般の食膳に現れるやうにならう、由來鷄卵も農村に一大光明を與へるものとして大いに張氣づけられてゐる

内鮮琺瑯協議 釜山の都合で延期

内鮮琺瑯鐵器の輸出統制に關する内鮮業者の協議會は商工省、朝鮮總督府の斡旋の下に七、八、九の三日間釜山で開催の豫定であつたが、釜山側の都合にて右豫定期日には開催不可能となつた模樣で目下兩者の間に協議期日につき打合せ中である

株式 軟派の積極化に一齊氣崩る 拓新は漸く引返す

前場 今朝海外財電はスチール四七兩四分二と反撥、綿も九十錢高と奔騰を入れたが玉整理必至とみられる人氣に阪地は新鐘の一圓高が目立つたのみで他は小堅き持合を示したので當所は新東一七二圓二と二安と小甘き成行であつたが日産は七五圓丁と一高に寄附きたるもあと阪地の軟調に軟派の積極化を極めて買方も警戒氣味となり新東は七〇圓合に引弛み大新もジリ安日産も相伴とあつて三圓合に氣崩れなし朝取新は辛うじて一圓丁と支へるの無活氣にて朝取も七四圓丁とまだ下値を殘すかとみられ新鐘のみは依然獨り強調を呈し一五六圓六から六圓八とあり拓新は前日の南洋林業の五百七十萬圓問題も會社側の否定にて一四圓八から一五圓二と引返し結局新東一七〇圓一と八安日産七六安大新一〇一圓一安朝取七四圓丁朝新三一圓九と一圓一と六安と一齊氣崩れで前場引

後場 前場一齊氣崩れのあと後場は新東一七一圓丁と四高大新不申日産七三圓九と同事朝取七四圓丁と同事朝新三一圓三と一安に寄附あと新東は一圓中心の揉合から一圓七と引返し日産は逆に二圓八と氣崩れ朝取は二圓五安朝新三〇圓九と引落した

よる一整理は免れぬのではないかとみられるに至つた何しろ鐘紡中野の買玉のみで新東は十一萬近くになつてゐるのであるから今や之に總向ひとなつたらしい而も三品を始め重要商品が一齊安となつてゐるので金綏低利を眺め乍らも伸力は殺がれて了つた觀がある併し一方雜株買は人絹株を除く外間斷なく行はれ新鐘買は依然旺盛を極めてゐるが東電砂糖株も同樣の事が云はれるしこの雜株買へと人氣の轉換せるは注目に値する東電砂糖株は現行筋の買物が多いと云はれてゐるが石油業株から伊太利の硬化で船株も買はれ郵船も七三圓掴みに強調を呈してゐる東株もマランの動搖があるのでこの成行が注目されてゐるが結局どうにか切拔ける事となるであらう別の新規材料が出ぬ限り年末相場の鞘摺相場に入る事となるであらう

落穗

東株の理事長は兜町の元老杉野喜精氏が決定した▲東株理事長は古手官吏の隱居所として押しつけられるのが慣例ではあるが流石に此の町だけは學識や理窟だけでは通らない▲東株整理の如きも杓子定規に斷理方針を進めると無理を生じてくる▲とに角東株の如き經濟界の特殊部落は隱居役や天降りにとつてはそれ程氣樂な住家ではないらしい▲日銀の正貨準備は遂に五億四萬圓逸した▲これを時價に換算すると十二億五千萬圓で發行高に五千萬圓足らずである▲正貨準備の朝鮮の金がどれだけ入つてゐるか▲國境に拔けなければ全部日銀に流れるであらうが金保有策の强化は此際望ましい事だ

米日保合

【ニユーヨーク三日發】本日は賣二十八ドル七十六セントの二セント高、買二十八ドル七十四セントの二セント高

東京爲替（四日）

	賣	買
對米	廿八ドル十六分十一	廿八ドル四分三
對英	一志二片卅二分卅一	一志二片丁度

玉整理來るか

今朝は海外財電は好調を報じており北支問題も見透しがつきそうな情報となつてゐるが新東取組の增大と共に玉整理必至とみられ買方も氣力を阻まれた所へ軟派が積極的になつて來たのでこの窺込みに

放射線

▲大阪では地場の五人組が積極的に動いて來たらし漸く軟派が活潑になつて來たので玉整理は免れないとみられ窮膝の新東買玉は八萬と云はれ之に向つてゐる譯だ▲又同じく窮膝の日產買玉は東亞合して二萬と目されこれはもはや徹底的に悲觀されてゐる十圓切りも引かされてはとの氣がある譯だそれより日產の不人氣によるが所も多い▲二分減配發表も會社筋のインチキなカラクリだし花形株としこの地位から轉落して了つたのが爲日曹など▲同樣六五圓摑みが相當だとある鼻つ柱の強い鮎川君も之では堪るまい▲鐘紡は拂込近しとみて山一が買つてゐる買ふ來から次へ銀行筋と保險屋が正株を持つて行くといふから大したものだ津田社長の拂込は結局やらねばならぬとの一言を信じての買であつたとの事だ流石に山一ではある▲朝取け七四圓丁朝新は三一圓丁の定値をつけた理窟拔きに安い方がよいと云つた譯でもあるまい五分增配して而も會社の内容がよいのにこんな皮肉な現象はあるまい▲朝新三〇圓でも割り込んだらよい▲朝新の買方け新田一五三〇內海の一三八〇小林一二〇〇と米屋筋の手揃ひなんだから今少しなんとかなりそうなものだ

鐘紡拂込徵收期

鐘紡の拂込徵收の時期が問題となつてゐるも低金利の時代に二割五分の高い拂込を取る必要はないと云ふ者もあるが鐘紡の從來の方針として一時短期借入金で賄ふがあとは社債によつてゐるが社債は既に拂込徵收額と略同額になつてゐるから可能性はない然らばどうしても新資金が必要かと云ふとどうしても現在建設中京城工場四萬錘織機一千台備前工場三萬錘西大寺工場四萬錘人絹では三田尻高砂兩工場の各施將來二十萬廳に擴張する信州朝鮮への工場計畫がある之に必要な資金であるからどうしても拂込徵收に依らねばならぬ即ち一株當り十二圓五十錢の拂込をとつたとして總額一千四十七萬圓社債一千萬圓を發行すれば當面の資金は賄へる譯である社債利子四分三厘とし配當一割五分として年利率一割四分七厘見當二百十餘萬圓の負擔となるが之でも二割配持續可能と云ふ左の擴張工事の利潤で賄へる事となつてゐる卽ち更生絹絲スチーブル・フアイバー淀川毛織、高槻紡毛兩工場は上期完成高砂三田尻兩人絹も年內操業開始鐘紡では和歌山住道で上期中二萬八千錘增設全南工場も操業を開始してゐるから今年下期から明年上期にかけて收益に入るこの建設勘定二千四百萬圓が少く共一割五分に廻る時期になれば年二百六十

朝取殘玉

新東	賣	買	朝新	賣	買
小林	二五〇	二四〇	小林	一〇〇	三〇〇
金光	七九〇	—	金光	—	一〇
白井	五一〇	八二〇	白井	九〇	二〇五
三田京	一〇〇	一二〇	三田京	二〇〇	八〇
大原	四四〇	一四〇	大原	一七〇	四二〇
德泰	八八〇	三〇〇	德泰	—	五〇
山口	二〇〇	四〇	山口	六〇	八〇
京山	一〇〇	一〇九〇	京山	五〇	二五〇
京觀	二四〇	九〇〇	京觀	一〇〇	一〇〇
成淸	三五〇	—	成淸	—	二〇
松山	二一〇〇	一〇〇	松山	一二〇	二五〇
古野	八〇〇	六〇〇	古野	一〇〇	二〇〇
金谷	六二〇	一〇〇	金谷	四〇	二一〇
東亞	一五五〇	一五〇〇	東亞	二四〇	八〇
アジア	九〇	二五〇	アジア	八〇	二五〇
第一	一四一〇	—	第一	一一〇	二二〇
丸玉	二一〇〇	三〇〇	丸玉	—	一九〇
丸星	—	一五〇	丸星	一〇	一〇〇
新田	二五〇〇	二一〇〇	新田	五二〇	一五二〇
內海	一〇七〇	一五〇〇	內海	三八〇	三八〇
白樂	四四〇	一〇〇	白樂	—	—
瀧淵	一〇〇	一五〇	瀧淵	一五〇	二〇〇
山源	三八〇	三二四〇	山源	三二一〇	六五〇

實物前場

日滿アルミ二〇圓二▲鍾水産新一三圓二▲京南鐵道二八圓一▲鮮滿開拓五圓九▲東滿パルプ八圓六▲日產新二二圓七▲日本郵船七二圓三▲福井人絹二圓三（出來高一八〇）

東京國債市況

▲甲五分利不申▲一回四分利不申▲二回四分利不申▲佛貨四分利不申

期米 正米高に强調

前場 今朝は阪地の手堅き商狀を受けて當八圓四十二錢中八圓六十四錢先八圓八十六錢と更に新高値へ寄付いたが別に之れと注目に値ひする材料のない際とて買氣濃はず三節は八十二錢と伸惱み取引の閑散にアトは連節八十七錢から六錢所に保合ひ相變らず活氣薄に前場を終つた

後場 前場手堅さあと後場は當八圓四七錢中八圓六二錢先は八圓八七錢と一丁高に寄附あとこの淺鞘りの商狀であつた

阪地大下長

目下三期に對する仕手關係を見るに期近の如きは殆んど解商內であり中限は依然三萬餘石の取組が有するも別に之れと注目に値ひする有力な仕手はなく買方は主に鮮人筋で中には纏つた手口もあり又賣方は地場及び京城筋で今の所双方共時期待ちの姿である一方先限に付ては硬軟双方共全くの氣乘薄でまだ三千石餘りの取組に過ぎず從つて當所としては仕手關係も互角の形であるが阪地に於ては當中共賣店八店に買店二十二店と云ふ大下長を示して居る所へ先限も賣丸店に買ひ十四店で人氣の買ひ募ひとなつて居ると同時にこの成行きがどうなるか注目を惹くに至つてゐる

定期筋の入注

本日も正米は普通三等が廿八圓四十錢位で前日より五錢高であるがそれでも產地は粗から打算して割安を唱へなか／＼容易に賣應する向が尠なく一方內地からは依然定期筋の買注文が入込み値段の關係で取引は餘り成立しないもそれが爲めに下値はこの邊に支へて居る形である從つて正米は目先附强硬は免れない狀態であるのみか阪地方面では當用筋の庭も透ひて居るので行く／＼は當所の出來値に買進んで來るの外あるまい

米界六感

月始めで腹の空いて居る正米の買附が內地から殺到するかと思ふたら相變らずの不實れで移出商側では手を束ねて居る向が多い▲こんな調子ではいつまでたつても相場がハキ／＼動けないのは當然であるがそれにしても產地の正米が斯う高張つては割安を叩いて居る定期として結局その正米高に引づられるより仕方なから▲問題の政府買替米に付ては今月實施するとかせないとか噂とり／＼であるが本年の如く農家の賣惜みが一致して居ると何令政府の買替へは見合せても別に大した影響はあるまい▲聞く所に依ると阪地では賣方側の持米は十、限で渡し切り仕當限に對する手當米をどうするかゞ問題になつて居るとか▲內地米を買ふて渡せば約一圓の失費を要し鮮米でも浴に四五十錢以上不引合の際である賣方の前途が危ぶまれるのは無理もない▲今朝忠北の南州から來た皇氏の談に依ると同方面では無檢査が一斤七錢七八厘から八錢を唱へ之れを玄米に調製すると二十八圓六七十錢では採算が取れないと云ふ事であつた▲而して共販の難は各集散地の有力な商人が競爭的に買ひ取るので地場の精米業者は勢ひそれに連れて高く買進まねば原料が手に入らないと云ふ事である▲斯うした奧地の情勢から察すると正米は尙當分賣物增加は望まれないかも知れぬ

各地正米市況

仁川（十錢高）丸仁三等二十八圓四十錢四等二十八圓十錢銀三等二十九圓〇五錢四等二十八圓七十五錢不合格米二十五圓三十錢一等白米十一圓七十八錢現上物八錢五厘中物八錢四厘下物八錢三厘で何れも產地の出廻り薄に十錢方引締つた

釜山（十錢高）	四等	［illegible］	一白	［illegible］
出廻	—		出來高	—
大邱（十錢高）	四等	［illegible］	一白	［illegible］
精	上	［illegible］	中	［illegible］
群山（五錢高）	四等	［illegible］	一白	［illegible］
精	上	［illegible］	中	［illegible］
木浦（十錢高）	四等	［illegible］	一白	［illegible］
精	上	［illegible］	中	［illegible］

株式（四日）

朝取短期

銘柄		寄付	大引	高値	安値
朝取	前	［illegible］	［illegible］	［illegible］	［illegible］
	後	［illegible］	［illegible］	［illegible］	［illegible］
朝新	前	［illegible］	［illegible］	［illegible］	［illegible］
	後	［illegible］	［illegible］	［illegible］	［illegible］
大新	前	［illegible］	［illegible］	［illegible］	［illegible］
	後	［illegible］	［illegible］	［illegible］	［illegible］
新東	前	［illegible］	［illegible］	［illegible］	［illegible］
	後	［illegible］	［illegible］	［illegible］	［illegible］
日產	前	［illegible］	［illegible］	［illegible］	［illegible］
	後	［illegible］	［illegible］	［illegible］	［illegible］
鐘新	前	［illegible］	［illegible］	［illegible］	［illegible］
	後	［illegible］	［illegible］	［illegible］	［illegible］
日曹	前	［illegible］	［illegible］	［illegible］	［illegible］
	後	［illegible］	［illegible］	［illegible］	［illegible］
帝人	前	［illegible］	［illegible］	［illegible］	［illegible］
	後	［illegible］	［illegible］	［illegible］	［illegible］
拓新	前	［illegible］	［illegible］	［illegible］	［illegible］
	後	［illegible］	［illegible］	［illegible］	［illegible］
安取	前	［illegible］	［illegible］	［illegible］	［illegible］
	後	［illegible］	［illegible］	［illegible］	［illegible］
日穀	前	［illegible］	［illegible］	［illegible］	［illegible］
	後	［illegible］	［illegible］	［illegible］	［illegible］
同新	前	［illegible］	［illegible］	［illegible］	［illegible］
	後	［illegible］	［illegible］	［illegible］	［illegible］
東電	前	［illegible］	［illegible］	［illegible］	［illegible］
	後	［illegible］	［illegible］	［illegible］	［illegible］
鋼管	前	［illegible］	［illegible］	［illegible］	［illegible］
	後	［illegible］	［illegible］	［illegible］	［illegible］

朝取算定と日步

銘柄	算定	日步	代引
朝取	［illegible］	［illegible］	［illegible］
朝新	［illegible］	［illegible］	［illegible］
大新	［illegible］	［illegible］	［illegible］
新東	［illegible］	［illegible］	［illegible］
帝人	［illegible］	［illegible］	［illegible］
拓新	［illegible］	［illegible］	［illegible］
日產	［illegible］	［illegible］	［illegible］
日曹	［illegible］	［illegible］	［illegible］
安取	［illegible］	［illegible］	［illegible］

朝取短期總玉表

	賣方	買方	總玉數
朝取	［illegible］	［illegible］	［illegible］

大株短期 / 大株長期 / 大株短期喰合 / 東株短期 / 東株長期 / 東京短期喰合 / 東京現株 / 期米（四日）朝取仁川 / 東京期米 / 大阪期米 / 各地期米 / 大阪期米喰合 / 商品（四日）/ 外電（四日）/ 金融（四日）/ 京城綿糸布 / 仁川期米本玉

［illegible］	［illegible］	［illegible］	［illegible］	［illegible］

山源株式日報

山本株式現物店 京城府明治町一丁目

大原現物店 京城明治町 代表電話(2)五一三一 本日ノ動キ（正午迄）

今秋田株式現物店 京城府明治町 四日午後一時調 電話本局(2)代表 5155 5156 5157 5159 5150 844 669

相馬大作（239）

桃川燕雀演　鈴木淸畫

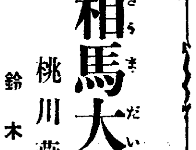

嚴重な取調べ

程なく戸川播磨守が大勢の役人家來を連れて乘込んで來たから、城內には宿所を用意してそれに案內をいたし、念入りに料理萬端手ぬかりのないやう、又御安宿の祝ひとあつて獻上した立派な菓子折の中には、砂糖よりも甘い黃金のお菓子がギツシリ詰まつて居る。

大勢の役人は此手で籠絡をする事が出來たのだが、戸川播磨守は御朱印調べの發起人で、已が言ひ出した事だから賄賂は取れない。又取るやうな人物でもありません。

扨御朱印調べの段となり、

戸『公儀よりお下げ渡しとなつた御朱印、並に領分取調べの儀に就て繪圖面、御朱印を拜見いたし度い、早々持參いたされるやう！』

と嚴かに申渡した。

最う斯うなると絶體絶命、如何とも致し方のない處を、津輕の家來は執念深いから、なか／＼本物を持出しません。

△『恐れながら、領内の繪圖面、これへ持參いたしましてございます。篤と御覽下さいますやう！』

恭しく差出したのを手に取つた播磨守が、靜かに取擴げて一通り見終り、

戸『これ／＼、此の繪圖面は新圖ではないか、斯樣なものを見た所で何の役にも相立たぬ、既に公儀よりお觸れ出しのあつた如く、寛永年間に作製したもの、即ち三代の上樣より下し置かれたる御朱印、地圖等を拜見したいのでござる』

ポンと刎ね附けたから留守居の津輕三郎を始め、家來一同が蒼くなつて仕舞ひました。

平伏した津輕三郎、

三『誠に恐ちまして、恐れ入り奉ります。其儀は何卒お含み置き下さいまして、御宥免の程を願はしう存じます』

戸『イヤ、其儀は相成らぬ、身不肖なれども大目附役戸川播磨守、役目を以て斯く出張したる以上、是非共古き繪圖面を拜見いたし度い。拙者の手許にも御朱印の謄本がござる、念の爲に御覽下さい』

とあつて、播磨守が持參した津輕領分の繪圖面を取り出した。これを見ると津輕三郎を始め家老一同がまた蒼くなつた。

三『さア大變、愈よ檜山の一件が露見か』

と眼と眼を見合せて居る。

此時戸川播磨守は威儀を正し、

戸『此の繪圖面によりますと、津輕の領分に檜山は無い筈、其邊の南部の領分にこそ檜山はあれ、津輕の何れにありますするか、睨と御返答が承り度い』

三『ハツ……』

と言つたが誰一人、口を出す者がありません。

播磨守は睨みがけて、

戸『先年西の丸炎上の砌、津輕の領分には檜山夥多有之と屆け出で一萬本の檜材を獻上せられたが、あれは何處より伐り出されたものか、さア御返答が承り度い……尤も、公儀に於ては何も彼も御承知であるから、其邊の處も心して、確な返答をなされぬに於ては却つて御當家の不爲かと存ずる、如何でござるな』

と針を刺すやうな一言、これにも誰一言返答する者なく、いづれも冷汗を搔いて頭を下げる許り。

戸『扨々、各々方は不都合千萬、何と心得て公儀を僞られたか、津輕家に斯る不都合があればこそ、是迄度々の騷動を惹起し僅か十年の間に三代の當主を失はれた、各々方の利慾から起つたことでござる、篤と津輕家の領分內に檜山の無い證據は明かである、さア申し開きがあれば速に承らう』

京城日報
朝夕刊共十二頁
朝刊

國民の書、永遠の名著
『大言海』全巻完成記念
特賣開始

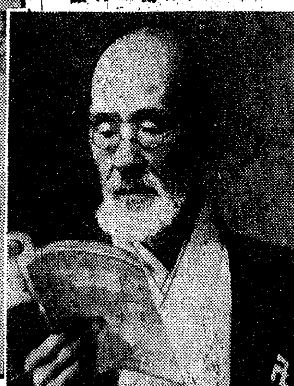
著者大槻博士肖像

廣大なる輿望と絶大なる御期待との裡に『大言海』第四巻を世に送りました本社は、各方面よりの切なる御希望により、こゝに『大言海』全四巻完成を記念とし、新たに第一巻よりの特賣を敢行いたすことになりました。

顧れば昭和七年十一月三日、明治節の佳辰を卜して、『大言海』の第一巻を發表して以來、第四巻完成の今日に至るまで、其間、世を擧げての心からなる激勵と全讀者諸賢の全幅の御支援により、我國出版あつて以來の未曾有とも稱すべき破天荒の實行を示しましたことは、眞に空前の驚異的一大事實でありまして、今更に大槻先生の深遠なる學識と、崇高なる人格とを偲びまするも共に、この絶大なる御眷顧に對し、出版者といたしまして、日夜、感激感謝いたして居る次第であります。

このたびの特賣に當りましてはもとより飽迄大槻先生の御遺志を體し、第一巻發賣當初の「多く廉く廣く」の標語を更に徹底せしむべく、この『大言海』全巻完成記念特賣を期して、改めて遍く國民大衆諸賢に呼びかけんとするものであります。

學校・圖書館・銀行・會社・官衙・市町村青年團等の公共團體はもとより、あらゆる職業と階級を通じて、老若男女をとはず、いまだ御申込なき方は、

家毎に『大言海』全四巻を備へて

明治・大正・昭和の三代に亙つて完成された此の百世不磨の名著、國寶的大作――大槻博士『大言海』――の偉大なる業績を、日本國民の誇りとして、後世に向つて永久に記念すべく、絶大なる御協贊を仰ぐのであります。

大言海

現品書店に取揃あり **内容見本急送**

特價(全四巻)二十圓 定價(全四巻)二十六圓
分割拂便法 A 五圓 完 B 二圓五十錢 完
B分拂は各巻全額拂込濟の都度配本します
豪華版(全四巻) 特價三十二圓 總革美裝・天金 特價各巻八圓 定價(全四巻)四十圓
各巻分賣御申込に應ず(分賣特價適用せず) 各巻・内地 四十五錢 領土 七十五錢

□全四巻 四六倍大判 總二八六六頁
第一巻(あ―き) 第二巻(く―す) 第三巻(せ―は) 第四巻(ひ―を)

人類崇高の一大事業
大槻博士『大言海』完成す

『大言海』の索引 一部は電引漢字總索引、二部は發音假名索引より成り、國漢兩語のいづれでも、卽刻卽座に檢出し得るやう、目下苦心編纂中のもので、此索引完成により『大言海』の効用は完し。

冨山房 東京神田・振替東京五〇一・電話神田二一七一〜八

講談雜誌 新年特大號

断然!面白い讀物揃ひ!!

讀切長篇 股旅小説 **梅もどきの新七** 子母澤寛
女は變貌、男は度胸が賣りものである しかしこの變貌人間を、その度胸や剛ばかりでは通らない! そこには人情の世界がある
× 任俠稼業一匹狼梅もどきの新七の、これは父ほうりとされる股旅もの、白眉篇!

新粧時代長篇 **江戸千一夜** 國枝史郎
新版毒婦傳 **やもりのお瀧** 長田秀雄
新戰家庭小説 **果なき廻廊** 山中峯太郎
現代戀愛小説 **春の雪崩れ** 黒沼健
劔難女難の巻 **泣かぬ右門** 野村胡堂
讀切探偵小説 **急行列車の花嫁** 海野十三

出世講談一席 **太刀風兜割** 神田松鯉
譽の鬼面 巴井貞吉
附錄 近世俠客番附・日本名刀番附

新春 **落語大會**
初荷の馬 / 出世太鼓 / 若旦那太平樂 / アチラの新年 / 浮世床

映畫花形 **誰が一番金持か**

別册附錄 痛快講談 **大久保彦左衛門** (堂々單行本一册の大附錄!!) 桃川若燕 演

■邊境挺身隊 志摩達夫
■淺草仁義(よたもの小説) 佐藤八郎
■師走火事(江戸捕物帖) 湊邦三

別册つき **四十錢** (送料四錢)
書店賣り切れの節は直接本社へ!
東京日本橋本町 振替東京二四〇番 **博文館**

朝鮮語講義錄
定價月六十錢、三ヶ月一圓七十五錢、六ヶ月三圓四十錢全期(一年)六圓五十錢、全部前拂につき幾月分にても同時に發送することを得(内容見本進呈)

鐵道專用朝鮮語自習書
總督府鐵道從業員養成所の英語教科書「鐵道會話」に朝鮮語の對譯を加へた鐵道從業員專門の好自習書、定價八十錢、送料十六錢

日鮮單語對譯集
本書は國語より朝鮮語を搜む唯一の朝鮮語辭典であつて内容簡明に、携帶便に、價も亦至廉である。四六版三百頁、定價一圓、送料十六錢

警察官朝鮮語教科書
本書は朝鮮警察協會の推奨本にて、警察官講習所本科生、講習生を初め全鮮二百餘の警察署、刑務所等の教科書又は參考書として指定され推奨されてをる、現任警官は固より、警察官、看守等を志す者の不可缺の書籍である 上、中、下、附錄の四冊一組、定價四圓、送料五十錢

中等學校朝鮮語教科書
本書は内地人生徒に朝鮮語を教授する中等學校の教科書にて夙に高等商業、高等農林、高等工業、法學專門を初め各地の官道立師範學校、公私商業學校等の教科書として採用されてをる。(昭和四年二月廿七日附總督府檢定濟) 定價上下各八十錢送料十六錢

わかり易い朝鮮語會話
從來、内地人に取り比較的學習困難とされてをる朝鮮語を『わかり易く』初歩一般的知識を習得せしむべく平易簡明に講述し昭和五年度總督府改正諺文綴字法に準據し編纂したものである。定價一圓、送料十六錢(見本進呈)

朝鮮語受驗者必携
總督府の朝鮮語獎勵試驗受驗者の爲め各般の事項を詳述したるもゝ、附錄に試驗官の「受驗者の心得」を附す。定價一圓、送料十六錢、受驗者無二の好侶也。

朝鮮語試驗問題並朝鮮語譯文集
本書は大正十年總督府朝鮮語試驗制度開設以來の試驗問題を蒐集し、之に正確なる譯文と、懇切なる註釋を加へたもので將來受驗せむとする者の缺くべからざる好參考書である。附錄に試驗一覽表を附す。定價一圓、送料十六錢

普通學校朝鮮語讀本譯解
普通學校朝鮮語讀本卷一を對譯すると共に「諺文改正綴字法解說」を附せり、定價送料共二十四錢、普通學校朝鮮語讀本卷二譯解(送料共五十六錢) 同卷三譯解(送料共五十六錢) 同卷四譯解(送料共五十六錢)

中等朝鮮語講座
本書は第三種受驗準備、二種合格者にして一種一種に向はむとする人々の爲め講義中のものにて中・高朝鮮語講究機關として大に歡迎されつゝあり。一冊六十錢、三冊一圓七十五錢、六冊三圓四十錢、既刊九冊

京城太平通一 朝鮮通信社内 **朝鮮語研究會** 電話本局(2)四五六二番 振替京城七六六番

朝鮮の誇!國産の粹!!

ミツワ・ポート

美味滋養

天然甘味葡萄酒

貯藏十年間の天然甘味葡萄酒です
自然の儘の甘味です
着色して有りません
併もエキス分が豐富ですから滋養料としても實に優秀です
東洋のボルドー(浦項ミツワ農場葡萄園)
永年苦心の結晶です

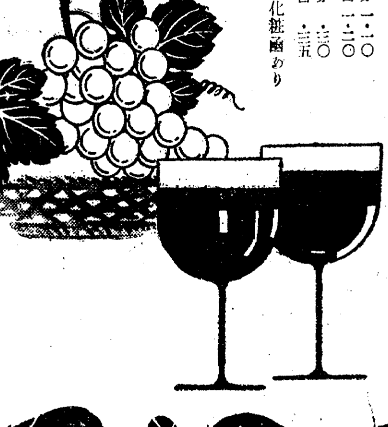

定價
大壜 赤 一・二〇 白 一・二〇
宣傳小壜 赤 ・三〇 白 ・三五
進物用化粧函あり

釀造元 東京ミツワ石鹼本舗經營 朝鮮浦項 ミツワ農場葡萄園

E.83

宋、何兩氏の密議後 正式會議を開催
きのふ嚴重警戒裡に 宋哲元氏邸に於て

【北平四日電通】何應欽氏は四日午前十時武衣庫胡同の私邸に宋哲元氏を訪問約一時間人を遠ざけて密議の後陳儀、熊式輝氏並に秦德純、蕭振瀛氏等を加へ南北首腦部の正式會議に移つた、正午に至るも、なほ會議は散會せず、宋哲元氏邸の附近は恰も戒嚴令下にあるが如き嚴戒振りである

【北平四日電通】宋哲元氏邸に於ける南北首腦部會議は四日午後零時半漸く散會した、內容は嚴祕に附されて居るが仄聞するに天津誼に北平の日本側首腦部と交涉的折衝に當つて居た陳儀氏は、日本側の意向打診の結果として日本は滿洲國並に停戰區域と北支自治問題とは絕對不可分の關係にあり、北方自治運動を中央側が若し抑壓するが如きことあらば默視し得ないといふ强硬態度を持して居ること を報告し、次いで主として蕭振瀛氏より自治運動の現勢を詳しく說明し、之れに對して何應欽氏より北支各當局の勞を謝したる後中央政府は北支の緊迫せる情勢に深き諒解を持つが、傳へられるが如き自治は中央の統制を脫却せんとするかの印象を與へ、中央としては承認を與へない、然し實勢に適應する解決辨法はあるものと信ぜらるゝ故に、各位の檢討を煩はしたい と述べた、なほ此の日は總括的意見交換に止まり具體案討議は次回に讓られた模樣で、何應欽氏はその際宋哲元氏に冀察綏靖公署主任就任を受諾せんことを極力慫慂し宋哲元氏の再考を求めたといはれてゐる

解決辨法發見に 委員會を組織

【北平四日電通】宋哲元氏邸に於ける四日午前の首腦部會議に引續き午後三時より居仁堂に於て南北首腦部會議を開催、午後六時まで繼續されたが右席上において北平及天津に在る北京政府時代國務總理及び總統等の經歷を有する在野政客を招き、委員會を組織してその意見を聽取し解決辨法發見の參考とすべしとの意見が有力に唱へられ、一兩日中に實行されること となつた

何氏の態度如何では 退去を勸告！

【東京電話】何應欽氏は中央に於て決定した北支解決辨法を携へて北支に乘込み、各將領の自治運動切崩しに狂奔しつゝあるので、我が方に於ては同氏の動向を嚴重監視しつゝあるが、同氏の態度如何に依つては北支より退去を要求するの方針を決定した模樣である、即ち何應欽氏は北支各將領と會見し辨法の說明を終へた後、我が方にこれを提示して解決策の實行に乘出すものと解されるが、北支問題については有吉、蔣介石兩氏間の外交々涉に依つて支那側より具體案を提示する建前となつてゐるので、假令何應欽氏が我が出先當局に會見を申込んで來るも斷然面會を謝絕する方針である、然も同氏の策動は自治運動の事態を惡化し、延いては滿洲國の治安にも重大なる影響を及ぼす情勢に立至つたので、我が方としては兩三日同氏の策動を監視した後、その態度如何に依つては斷乎同氏の退去を勸告し、北支明朗化につき積極的態度を表示するもの、と信ぜられる

宋何兩氏の態度は 監視の要あり
——高橋武官は語る

【北平三日聯合】三日午後四時から宋哲元氏と會談した高橋武官は同夜談話の形式で左の如く發表した

北支の自治 運動は日一日と進展しつゝあり、この中心勢力たる宋哲元氏は內外の注視するところであり、然もその態度如何は北支一億住民の安危のかゝれるのみならず、日滿兩國に影響するところ大なるものあるに鑑み、何應欽氏の來平に先だちその意向を聽取するは徒爾ならずと信じ特に宋哲元氏と會見した次第である

會見內容の 詳細は述べることは出來ないが、宋氏は時局に對する決心は微動だもしてゐないと言明し、殊に親日反共は飽まで實行する決意を示し、また「何應欽氏來平せば北支時局の實情を詳細に說明し諒解する」と語つた、何應欽氏は一般の豫想に反して遂に來平したが予等はその結果北支の事態を

一層擴大す ることなきや、はたまた宋哲元氏を極度に苦境に陷いれる事なきやを懸念するものである、宋何兩氏會見後における兩氏の態度は特に重大なる反響を齎すものとして充分監視の要がある

總督より御祝電

親王殿下晴れの御命名の御儀に際し宇垣總督は四日宮內大臣宛左の如き御祝電を發した

謹て親王殿下御命名の儀を祝し奉る
右 兩陛下に御執奏を乞ふ

なほ同時に皇太后宮大夫並に久邇宮御邸にも同樣言上を乞ふ旨の御祝電を發した

宋哲元氏語る

【北平四日聯合】四日正午宋哲元氏は往訪の記者に語る、

昨夜も今朝も何應欽氏と會談した、昨夜の會合では自分は何應欽氏に對し
一、如何なる他の國にも服從してゐるのでない（暗に日本を指すか）
一、中央に服從するは勿論だが最早既に對策は盡きた、何應欽氏が辨法を有せられるなら早速實行して戴きたい、綏靖主任の職は何應欽氏が適當な辨法を有し北平に駐在されるなら自分も就職してもよい、自分一人のみでは最早これ以上對策はないから綏靖主任の職はお斷りする外ない
と確實に言明した

京城府主催將星送別會

二日の陸軍異動で榮轉した朝鮮軍並に第廿師團の將星を送る京城府主催官民合同送別會は四日正午から長谷川町公會堂で開催、軍事參議官植田謙吉大將▲〇〇司令官大串敬吉少將▲秋田聯隊區司令官尾崎義春大佐▲野砲兵第廿四聯隊長山本務中佐▲陸軍大學校敎官富田直亮少佐を迎へ官民三百名出席、伊達京城府尹の挨拶に次で植田將軍の答辭があり午後一時盛會裡に終つた（寫眞は會場）

唐外交部次長が 有吉大使を訪問
入京の上蔣氏との會見を懇請

【上海四日電通】外交部次長唐有壬氏は四日午後四時佛租界の官邸に有吉大使を訪問し、何應欽氏北上後の北支情勢及國民政府の內部事情を報告し

國民政府は北支問題については飽くまでも和平安協を以て進む方針であるが、同問題は大體落着く所に落着く見透しが立つた故至急入京して蔣介石氏と再會見し、日本側の提出した三大原則の具體的交涉に入られたい

と大使の入京を懇請した、之に對して有吉大使は

北支問題解決の根本は日滿支三國の提携にあるが、國民政府も最近漸くこの認識を深めて來たかに感ぜられる、併しながら何應欽氏の北上、幣制改革その他につきなほ姑息なる小細工を弄してゐる事實あり、日支兩國關係の是正には飽くまでも公明正大を以て當るべきである、自分の南京行は豫定を立てず情勢に應じて隨時之を行ひたい

と答へ午後五時會見を終つた

糊塗的手段を一擲し 誠意を以て善處せよ
唐次長に磯谷武官が要望

【上海四日聯合】外交部次長唐有壬氏は四日午前七時十分上海到着直に病院に汪精衞氏を見舞つた、唐次長は四日午前十時武定路の大使館武官室に磯谷少將を訪問約一時間に亘り重要懇談を遂げた、席上唐次長は軍政部長何應欽氏の北上に關する經緯を說明、國民政府の北支問題解決具體的辨法を詳述し諒解をもとめ、更に蔣介石氏の意中を傳達左の如く述べた

國民政府はあくまで誠意をもつて北支問題の處理に當る考へであるが、就中蔣介石氏は日支關係調整のため一大讓步をなす決意を固めてゐるから特に諒解を得たい

これに對し磯谷少將は重ねて北支における完全なる自治の即時實現を要望、左の如く述べた

國民政府が北支における自治の重大性を認識し、この際一切の糊塗的手段を一擲し即時妥當なる解決策を見出す樣誠意をもつて善處されたい

矢島農林局長東上

矢島農林局長は山澤農產課長同伴米穀生產費調査出席のため二週間の豫定で四日午後三時發東上した、矢島局長は語る

馬政計畫の財源に就て折衝を要するため早目に東上することになつたのだが、米穀生產費も今度の會議で凡も再決まるだらう

二百名の暗殺團 中央が平津に密派
自治派總暗殺の計畫

【北平四日電通】何應欽氏の北上を以て自治派切崩し成功と見た中央は二百名の暗殺團を平津地方に密派し、場合に依つては北支自治派總暗殺を決行せんとの計畫を進め、其の一部は既に平津地方の警備手薄に乘じ殷汝耕氏等冀東自治委員會首腦部を第一に狙はんとするものの如く、各方面とも非常な緊張を呈してゐる

藍衣社暗躍

【北平四日聯合】一時微溫的となつた北支一帶の黨部並に藍衣社員の暗躍は、過般の六中全會議において河北各省の祕密黨務工作回復の決議をなした結果、河北方面における抗日機關は十一月下旬より各種積極的活動を開始し、從來河北省の藍衣社は保定に三隊、平津地方に二隊合計五隊であつたものが平津に各二隊保定に二隊を增加し暗躍をつゞけつゝある

須磨總領事が 重大進言
有吉大使と會見

【上海四日聯合】須磨南京總領事は四日午前十時有吉大使と會見、二時間に亘り南京政府の華北問題對策について協議を遂げ、重大進言をなし右會見終るや須磨總領事は更に磯谷武官を訪問、三時間に亘つて外務陸軍兩省より到着した訓電を持ちより鳩首協議を遂げたが、その結果五日朝須磨總領事は有吉大使より重要指令を受けた上直に南京に引返し六日南京政府に廣田外相の日支三原則の具體化を通じて北支問題解決に關する重要交涉を開始する豫定である

國民政府も對伊 制裁に乘り出す

【東京電話】四日石射上海總領事より外務省への報告によれば、上海海關は國民政府の訓令に從ひ十二月一日以後イタリーに對する通商制裁規定を發動すべく三日布示を行つた、これにより支那側のイタリーへの制裁は實現されるに至つた

支那の總人口

【上海四日聯合】中華民國全土總人口は民國十一年の調査によると四億五千二百萬、十四年郵政局の調査では四億八千五百萬、なほ十七年內政部調査によれば四億七千四百萬となつてゐるが、最近中國地理學理事胡煥庸氏の調査によれば、現在合計四億五千八百九十一萬五千四百三十九名といふ數字に達した、この統計は西藏全部と西康、靑海一部分の人口を古い記錄によつて調査した外、すべて各省縣の報告によつたもので最も新しい統計である、但し滿洲國の人口まで加算してゐるから前記總計數から滿洲國の人口だけは減少する譯である

旅行團事件
眞相判明次第に抗議

【東京電話】日本人旅行團が天津西南獨流鎭において地方保衞團のため毆打暴行を受け重傷を負ふたとの報道に關しては、未だ外務、陸軍兩當局に何等の公報到達しないが最近北支事態の重大化してゐる折柄事態を極めて重視してゐる而して眞相判明次第支那側に嚴重抗議を發し、排日行爲の絕滅を要求するはずであるが支那側が我方のしばしばの警告にも拘らず依然として排日的風潮をあふり、人心を刺戟する態度に出るにおいては重大決意をなすに至るものと解される

佐枝參謀長

熊本敎導學校長から朝鮮軍參謀長に榮轉した佐枝義重少將は九日午後三時十三分龍山着「のぞみ」で着任する

駐佛代理大使 ラ首相を訪問

【パリ三日聯合】パリ駐箚支那代理大使蕭繼榮氏は三日午後フランス外務省にラヴアル首相を訪問、會談をとげた、蕭代理大使は北支刻下の情勢に言及し自治運動に日本軍出先が行動してゐる旨を說き九ヶ國條約に基きフランス政府の注意を呼びおこしたと解される、蕭代理大使は何等公式文書を提出せず單に口頭をもつて提議するに止めたがフランス外務省においては支那政府が北支情勢について聯盟理事會に提訴するものと觀測してゐる

介意の要なし
わが外務當局の見解

【東京電話】駐佛、駐英兩支那大使がラヴアル佛首相及びホーア、イギリス外相に對しそれ〲北支情勢に關し北支自治運動は我國に關係があるが如きことを述べその注意を喚起したとの報に對し我が外務當局は

右自治運動は從來しば〱聲明してゐるが如く支那の國內問題に過ぎず我方においては何等關係なきこと明かであり右の如き支那使臣の動きは何等介意する要なし

との見解を有してゐる

一中全會決定事項

【南京四日電通】四日の一中全會第二次會議は胡漢民氏司會の下に開會、左の事項を決定した
一、明年十一月十二日國民大會を開く
一、國民大會代表選擧は十月十日以前に完了すること
一、憲法草案審議會を組織して二ヶ月以內に修正案を作成し、中央常務會に提出し立法院に回附して之を審議せしむ

決議

【南京四日電通】四日の一中全會議に於て馮玉祥氏の提案に依り、幣制改革の目的を國民に知悉せしむるため左の要旨の決議を可決した

今次の幣制改革の目的は主として銀を集積し、貨幣に對する信用を鞏固にするにあり、通貨膨脹、紙幣濫發等の論言は一切信ずべからず、上下一致して國民經濟建設に努め、政府指導の下に協力してこれを支持せんことを冀ふ

六日を以つて閉會

【南京四日電通】一中全會議は五日の會議で中央黨部の改組その他重要議案の討議を經るので、六日午前愈々國民政府主席、中央常務員等の決定を行ひ同日午後閉會式を擧行することとなつた

山本条太郎氏 鈴木總裁訪問

【東京電話】政友會の山本条太郎氏は四日正午鈴木總裁を九段の私邸に訪問、勅選受諾に關し總裁の諒解を求め時局問題に關し懇談し同二十分辭去した

會議に臨む 作戰を練る
我全權團打合會開催

【ロンドン三日聯合】帝國全權團においては三日午前午後に亘り宿舍グロヴナー・ハウスにおいて打合會議を開催、會議に臨む作戰を練つたが、アメリカ代表部との正面衝突もさることながら、直截簡明なアメリカ代表部よりも搦手が得意のイギリス政府をむしろ曲者とし、永野全權得意の外柔內剛策であくまで交涉を遂げ主張を堅持するに方針を確定した、次いで代表部の陣容につき協議を遂げ次の如き事務分擔を決定した

立案作戰 海軍大佐 稻垣 生起
總務 海軍少將 岩下保太郎
同 海軍大佐 阿部 勝雄
情報 同 藤田類太郎

內審特別委員會

【東京電話】文敎刷新に關する第三回內審特別委員會は四日午後一時半から首相官邸に開會、岡田會長、松田委員長以下各委員出席、我國現下の文敎における最大缺陷に關する政府の方針につき審議がすゝめられ、一應各方面の專門家の意見を徵する必要あるので、近く大中小各學校實地敎育者を招いてその意見を聞くことゝなつた、なほ特別委員會は今後每週一回位の割合で開催すべしとの意見有力であり、一兩度の會合で缺陷討議を打切りこの結果の認識に基きいよ〱文敎刷新の大目標樹立にすゝむはず

伊エ紛爭問題 一段落の機運

【ロンドン三日電通】ホーア英外相は病氣療養のため七日頃ロンドンを發スイスに赴く豫定であるが、その途中パリに立寄りラヴアル佛首相と伊エ紛爭解決に關し懇談を遂げる豫定である、傳へられるところに依れば右會談に於てホーア英外相は伊エ紛爭解決を促進する目的の下に、英佛關係調整に關する一新提案を試みることになつた由で、ロンドン消息通筋では軍縮會議を目前に控へて國際的空氣明朗化を圖るため、イギリス政府は伊エ紛爭解決に向つて愈よ積極的に大規模なる和協工作を開始するのであるから、今週末にかけて和協工作は重要進展を見るであらうとの豫測が高まつて居る、因にローマ情報は最近佛伊及び英伊交涉が屢々ローマで行はれ、停戰協定を第一目標とする交涉が有望化しつゝあることを傳へて居るから相俟つてさしも紛糾を重ねて居たエチオピア問題も今や一段落に達せんとして居ると見る向が多い

日蘇漁業條約の 改訂交涉は停頓
わが當局は重大決意

【東京電話】日ソ漁業條約改訂交涉は、漁區割當問題に關し日ソ相互の主張は全く相對し交涉は目下のところ停頓狀態にあるが、ソヴエート側の意圖は露領漁場より邦人漁業を出來る限り驅逐せんとの方針を以つて、條約改訂を機として日本の漁業權を最小限度まで縮小せしめんとする態度が窺はれ指定期間たる來年五月までに果して條約改訂が成立するや否や頗る疑問の狀態に立至つてゐる、即ちソヴエート側の邦人漁業驅逐計畫は年々着々と進められ、最近の農林省調査に依る漁區の實狀を見るにソヴエート側の漁場は絕對漁場に於ては大正十三年に僅か三十一漁區で十二パーセントしか占めなかつたものが、本年は既に日本人漁業數より四漁區の超過を示し實に三百八十二ヶ所となつてをり、漁業に至つては大正十三年當時と現在とでは彼我の勢力が完全に轉倒してをり、本年においてはソヴエート側漁區は邦人の約二倍の優勢を示してゐる、而してこの儘の狀態が續けられゝばソヴエート側の企圖する如く邦人漁業は遂に漁場より驅逐せられることゝなり、ポーツマス條約に依つて贏ち得た貴重な權益を喪失しなければならぬ危險な狀態に直面してゐるので、これ等の情勢に鑑み外務、農林兩當局は過般來屢々協議を重ねてゐたが、愈よその態度決定を見るに至り重大決意を以つてソヴエート側に對することゝなり、若しソヴエート側にしてその非を悟らず不誠意の態度を改めず、來年出漁期に至つて改訂交涉が纏まらざる場合は最後的處置を執るものと見られてゐる

石油供給に關する 新協定締結か
伊太利が米國會社と

【ローマ三日電通】聯盟の對伊石油禁輸決定を見越したイタリー政府は着々として萬全の對策を講じつゝあるが、確なる筋より聞くところによればイタリー政府は右對策の一つとしてアメリカのニュージャーシー州スタンダード石油會社の傍系會社との間に、石油供給に關し新協定を締結することに成功したと

眞僞を疑問視

【ゼネヴア四日電通】伊太利政府とスタンダード系石油會社との間に對伊石油協定が成立したとの報道は當地にも多大の衝動を與へてゐるが、國際消息通筋では右協定成立は餘りにも其の內容が誇大過ぎるとし、左の見地よりその眞僞を甚だ疑問視してゐる
一、若し斯かる協定が成立したとすれば伊太利政府及びスタンダード石油會社は、假令聯盟の對伊石油輸出禁止が實施される前とは云へ協定細目の發表を許可すまい
一、聯盟はルーマニアが從來對伊經濟制裁斷行の强硬主張を有するが故に、ルーマニア國內より墺太利洪牙利を經由しては對伊石油輸出は直ちに阻止し得る
一、伊太利に對する世界各國の經濟信用は今や全く地を掃つてゐる故、一會社が伊太利政府に對して十億リラものクレヂットを設定するとは思へない

伊太利政府 公式に否定

【ローマ四日電通】聯盟の對伊石油禁輸が實際に實施される場合に備へるため、伊太利政府は既にアメリカのスタンダード石油會社との間に伊太利に對する石油供給に關し契約が締結せられたとの報道が傳へられ關係筋の神經を刺戟せる事實に鑑み、伊太利政府では四日特に公式コンミユニケを發して右報道は全然無根の虛說なる旨强調する所あつた

太田仁川商議 會頭辭表提出

【仁川電話】仁川商工會議所會頭太田忍氏は三日齋藤理事に對し健康勝れぬといふ理由の下に正式辭表を提出した、加藤（海事出張所長）吉岡（稅關長）兩特別議員は同氏の慰留に努めてゐるが、太田會頭の辭意は意外に固く、これにともなひ仁川商議は相當紛糾する模樣である

埠頭人夫の 全米波及
米棉積取異狀

【神戶電話】三日ニューヨークより神戶三井物產船舶部入電によればI・L・A所屬北米ガルフワン埠頭人夫の罷業は二日にいたり俄然全米に波及し關係船會社に異常な衝動を與へてゐる 即ちI・L・Aでは二日夜半を期しガルフワンにおけるストライキブレーカーたるヒューストン勞働組合所屬人夫により棉花の積取りをなす船會社の船舶に對して直接間接の關係を問はずI・L・A絕對勢力下にある太平洋岸並に大西洋岸において一切荷役を拒絕するに至つた、この結果邦船では郵船、商船、三井國際、川崎の五社が米棉の積取りを中止せぬ限りその所有者全部がボイコットされることゝなるため結局棉業界に非常な打擊を與へるものと見られてゐる、なほ國際汽船入電によれば二日商務省ではこれが居中斡旋に乘出したが解決困難の由である

東株重役會

【東京電話】東株では四日重役會を開き、今期利益處分を查定の結果配當は年七分六厘（一分二厘增配）を決定、來る二十三日開催の株主總會に附議することゝなつた、尙ほ全理事任期滿了のため改選の件をも附議することになつた、而して現理事長の辭意表明に依るその後任には杉野氏の內諾を得るに至つて居るので、この間の事情報告のため來る十日頃大株主會を開催し諒解を求むることになつた

辭令【東京電話】

陸軍中將 中村孝太郎
海軍中將 島田繁太郎
敎學刷新協議會委員被仰付
陸軍中將 林 桂
海軍中將子爵 加藤 隆義
敎學刷新協議會委員被免

◇安井專賣局長 全南、慶北奧地の煙草收納狀況調査のため四日大田へ
◇山本務氏（野砲第廿四聯隊長、陸軍砲兵中佐）赴任挨拶のため四日來社
◇富田直亮氏（陸軍大學校兵學敎官陸軍步兵少佐）同上
◇米原光太氏（高陽郡內務係主任）就任挨拶の爲め四日來社

夕刊後の市況

◇……大阪短期引跡

大新	一〇一圓三	三高
鐘新	一五五圓三	一高
日產	七二圓四	五高
新東	一七一圓二	一高

實物後場 大同電力四九圓八▲同新一二圓丁▲日滿亞麻一二圓四▲帝國火藥一五圓一▲大同產業二圓八東拓三四圓丁▲昭和人絹一三三圓五▲三菱重工業七二圓五▲櫻田機械九圓六（出來高二〇〇）

◇……橫濱生絲 當 八六〇 八六二

東西南北

犬とライオンの仔は仲が良くなれるかと云ふ試驗がアメリカで行はれた▲アリゾナの動物園からニューヨークのセントラル公園に送られたアリ公、ゾナ公と云ふ二匹のライオンの仔と▲一匹のエスキモー犬を同じ檻の中に入れた處間もなく仲良くなつた▲ところが仲の良いのも束の間お互に唸り聲をあげて喧嘩を始めて了つた▲そこで動物愛護會の檢査官は所員を動物園に遣つて犬とライオンとの別居を命じた▲然し動物園で動物の世話をしてゐる者は一週間も放つて置けば仲良く圓滿に行くと頑張つた▲之に對して愛護會側は犬の健康診斷をして犬とライオンは引離さなければならないと主張した▲その理由はワン公はえらく神經衰弱になつてゐるので此儘では體が持てまいと云ふのである▲これで話の先はついた

「世間雜話」を讀みて

諸名士より每日斯の如き有難き讚賞の辭陸續として引きも切らず、只感激！感謝！茲に失禮をも顧みず拔萃掲載し、大方諸賢の御厚覽に供します。（順不同）

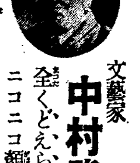
文藝家 中村武羅夫先生
全くどえらい人だ。その人が、ニコニコ顏でやさしい、面白い話を聞かせてくれてゐる。小僧さんや、女中さんが讀んでも面白くて、ためになるし、大臣や大將や博士が讀んでも、やつぱり面白くてためになる。これこそ、老若男女、貴賤貧富を問はず、萬人が萬人のために『人生の寶玉』を、ザクザクと秘めてゐる貴い『人間の書』であると言つていゝ。

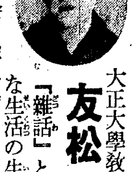
大正大學敎授 友松圓諦先生
『雜話』とはいひ乍ら、みんな生活の生きた指針であり、萬人必讀の大文字である。野間さんに佛典を讀みなほして貰つたら、さぞ立派なものとして現代に再生するだらうと。

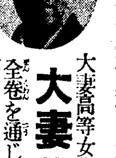
大妻高等女學校長 大妻コタカ先生
全卷を通じましてやさしい親切なお言葉で美しいお話、感ずべき說話等で、修養時代の少靑年はもとより子女敎養の任にあたられる、父兄敎師の方々にとりましても亦よい訓話資料として洵にふさはしいものと思ひます。

海軍大將 黑井悌次郎先生
當に後輩靑年者の爲めに極めて有益であるのみならず世の所謂有髯を唯一の資格と心得居る紳士や又は豪壯なる邸宅と自動車のみを無二の條件と思惟するブル輩に對しては修養敎科書として是非一讀せしめたいバイブルである、決して誤言ではない。

辯護士 塚崎直義先生
私は、日本に、野間社長のやうな人を持ち得たのを非常に幸福とし、且つ誇りたいのである。野間社長は、我々社會人が知らねばならぬ、しかし、なかなか識るに困難なことを、逸早く感得し、體驗し、整理し、立派な個人的團體的生活指針として、我々に頒つて吳れてゐる。

文藝家 武者小路實篤先生
どの頁にも著者が生きてゐる。自己を向上させる力と、同時に他人を向上させ、修養させる力を持つてゐる。この本をすなほな心で讀める人は今の世でも幸福になれると思ふ。

野間清治著 「世間雜話」 三十錢
面白くてトテモ爲めになる！ 大評判出來！ スグ書店へ！

社説　女工教育は業者も一考せよ

半島繊維工業の發達に伴つて、女工の不足が叫ばれつゝあるが、この弊の實相を見るに、數の不足にあらずして質の不揃ひの問題のやうである。質の不揃ひといふのは、女工の教養程度の不揃ひといふことである。普通教育の普及が未だ十分でない今日の半島では普通學校の教育を受けてゐる子女と然らざるものとの間には格段の相違があり、普通學校の經驗を持つたといふだけで、その子女の意氣込みは教育のない子女を離脱してゐるといふ風で、そこに工場における女工間の不揃ひ不一致が發生するもの〻如くである。繊維工場間における女工の爭奪などといふことも、か〻る原因から粒の揃つた經驗のあるものを集めやうとの心から發生し兼まじき理由は存するが、事實に於ては未だそこまで立到つてゐないやうである。

×

右の如き現實問題は、當面必要に應じて解決するの要があるのであるが、一部には一般女工の教育訓練といふ事を考へる人もあり、普通教育の可及的普及促進といふことを考へる人もあるやうであるが、右の如きは今日の實情では實現困難なる理由がある。普通教育の普及促進は學務當局に於て常時考慮して居るところであり、また可能範圍の全能力を擧げやつてゐることでもある。故にこの點を一層强調しても結局理想論に終るのである。又女工を特別に養成することを考へるにしても、斯の如き特殊施設によつて果して豫期の目的が達し得るゝや、恐らく實務に通じてゐる者はその不可能を説くであらう。こゝに半島の實情に鑑みて、最も適當であり效果的であると思はるゝ女工養成の方法は企業家自身に於て自家工場に最も適應する教養訓練をなすことを考慮することである。

×

内地の女工はその教養苗床に於て大體同一線上にあるが故に、特にこの點に苦心する必要はないが半島に於ては全然教養なきものが多いのであるから、これにその工場獨自の教養訓練を與へるとは、一面學務當局の教育に協力する所以であり、また自家工場、家庭助長にもなり、全工場の統制上にも效果を齎すことゝなる。新時代の工場經營は女工を搾取することでないことは今さらいふまでもないことであるが、工場生活の最初から一定方針の下に教育訓練を施し技能等に對して細心の注意を拂つて行くことは、半島工業文化の上に大なる貢獻をなす所以であり、また自家工場を繁榮にする所以でもある。他の工場より喰娘の良女工を引抜くなぞといふが如き所業は、考へることすらも許さるべきことでなく、眞に良心あり、半島工業の將來を考へるものは、宜しく女工の教養は企業家自身の手でやつて、少しでも半島の文化啓發に協力貢獻するといふ精神で進んで欲しいものである。

朝鮮農村の餘剩勞力消化法【三】

一等……懸賞當選論文……稲見浪一郎

一副業を獎勵する事

限りある土地から生産する物はやはり限りあるもので、肥料やら勞力やら無限に施したところでそれに應じて效果あるものでありません。でありますから勢ひ副業をやる事が勞力の消化の上からみて又農民經濟の上からみて必要かくべからざる ものなの であります。人の働きには自ら限りあるもので面積にしたらしれたものであります。その面積からの生産品を以つて裕福に暮す事はなか／＼容易な事ではありません。その點から申しても亦餘剩勞力を消化する點から申しても副業は農民にとつて必要かくべからざるものであります。それに朝鮮農村の婦女子の如きは大部分が働かぬやうであります。副業でもやれば充分に働かせ得るものと思ひます。試みに内地の女子の働きをみると、先年まで輸出貿易の首位を占めて居つたあの生糸のもとたる繭を作る養蠶業の如きは大部分が婦女子の手によりて、その農家の本業として、或は副業としてやつて居るのであります。又内地の女子は本來の農業に於てもその家なり夫を助けて田畑に働き、或は紡績業、生絲業に於てもよく働く結果輸出貿易の主位を占めて居るではありませんか、其の他ありとあらゆる職業に進出して目覺ましい發展をして居るのであります。國家隆盛のもとは女子の力にもよる事が明かなのであります。朝鮮農村の婦女子の如きは一朝有事の際になると甚だ憂慮する次第であります。

婦女子に職を與へ働かせる事は單に一家の爲め、餘剩勞力消化の爲めのみならず、ひいては平時の國家には勿論のこと、一朝有事の際には大いに役立つのであります。以上の事を朝鮮の婦女子がよく知り得たなら驚くに相違ないと信じます。その土地や時により副業も自ら異なるにつき養豚業が良いか惡いかは別として、その土地に有利な副業をなす事は朝鮮農村に於て驚く程多大な婦女子の餘剩勞力を如何に效果的に消化し得るかと云ふ事を明かに納得せしめ得るに充分なのであります。實際問題として副業は主として機械なり或はその設備なり又は原料や材料に多くの費用を要せず、技術の程度は農民自身に適應せるものを選擇する事が肝腎であります。が、その點から又自分の家に出來たもので捨てておけば廢物になる副産物たる藁などを商品化する意味で叭、筵、繩等の藁細工品を製造する事は有利にして效果的と思ひます。

唯この場合折角作つて販賣出來るのか、利益があるのかと云ふ事が最も心配され勝ちにつき振興會や面事務所あたりでは技術の指導をなすと同時に、この點にも充分留意を期し努力して欲しいのであります。又これらを作るに必要な機械の如きも金融組合や面事務所あたりで最大の便宜をはかるやうにして貰ひたいのであります。最大の便宜とは安くて良い機械をまとめて購買し、それら農民へ月賦拂にして讓るとか、特に低金利にて機械代金を貸すとかであります。かくするときは女子にしても亦冬籠の多い朝鮮農民にしても家の中で充分働き得るので非常に良いものと思はれます。内地に於ても納稅率の良い村、富裕な村は大抵要領よく副業をして居るのをみても如何にそれが良いものか證明するに苦しまないのであります。其の他副業として養鷄、養豚、養牛、養兎、緬羊の飼育など有望と思ひます。こうして家畜を飼育したり、副産物をより立派な商品に化する爲め機械を設備する事になれば、農家の悪習慣がどうの、ものぐさがどうのと云ふ問題は自ら姿を消してしまひ、利益があがり富裕に暮して行く事が出來初めると興味さへ感じ益々働いてみたくなるので、益々富裕になるのであります。特に都會の近傍にて養鷄、養豚、野菜作りなどやる事は最も良い方法と信じます。内地にありました實話でありますが、或る都會の近傍の農家の娘と妻が協力して町から只で人の殘り飯などを貰つて來て、野菜を作るやら、鷄、豚を飼育し、それから出來たものは遠くから持つてくる人より運賃なり時間の分だけ安く賣るので、益々繁昌し二三年の間に大した金持ちになつたのであります。實にあれは良い實例と今でも思つて居ります。こんな巧い事はありません。このやうな事は知らぬか、又はものぐさの爲めやらぬのでありますが、若しやつてみたなら實に良いものと思ひます。（寫眞は稲見氏）

朝鮮を育んだ人々（43）

總督府始政廿五周年記念本社事業の一＝民間（現住）功勞者紙上表彰

荒蕪地開拓の先驅者　卅數萬圓を寄附

面民が食匙を出し合ひ銅像を　宮崎佳太郎氏

宮崎氏は安政五年の正月熊本縣に生れた、明治廿三年の二月早くも渡鮮し、今から見れば實に泥土の街であつた京城に居をかまへて商業を營んだが、家事の都合で同廿九年一度歸國し、更に卅三年渡鮮して京城で算盤片手に精進した、しかし氏は農事經營の將來有望であると共に、生産事業であるから大いに我が半島のためにも成ると考へて未練氣もなく京城を引揚げて群山に赴いた、そして土地買收に着手して農場を設け所有地の一部は自作し殘を部落民に示して專ら小作人を指導し農事の改良を策して逐年成績を揚げた

しかし水利灌漑の設備がないためにしばしば旱水害に襲はれるので明治四十二年有志をといて地主總代會をつくり工費七萬圓を投じ、沃溝郡米面および臨井面内に防潮堤や排水閘門を建設する一方水路を掘り荒蕪地を見事に開拓した、これがもとで今日見る如き大沃野を現出するに至つたものであるこれは全く氏の犧牲的努力によるものといつていい

また氏は各種の公益や社會事業に盡しそのため私財を投じた額が三十數萬圓の多きに達してゐるが一向名利に走らず一農業者を以て甘じてゐるのは世にも稀れた篤行者で他に一寸類例を見ない、また大正七年農事改良、道路改修費の面基本財産として土地一萬餘坪建物廿一坪を面に寄附してゐる、面民この德をたゝへて感謝のあまり各戸醵つて食匙一本宛を醵出し、これにより面事務所構内に氏の銅像を建てた

現住―全北沃溝郡米面元場里（當七十八歲）

赤貧の部落を指導し　裕福な村とする

心田開發にも早くから努力　嶋谷八十八氏

明治卅六年の十二月渡鮮した嶋谷さんは山口縣の人である、朝鮮の經營の有望なるに目をつけた氏は直ちに群山に赴いて土地の買收を始めたが日露の風雲急をつげてゐる際なので頗る人心が動搖してをり思ふやうに進まなかつたばかりでなく身に危險の及んだことも一度ではなかつた、しかし度胸を決して事にあたれば斷じて後にはひかぬ氏のことである　遂に初志を貫徹して同卅九年沃溝郡開井面龜岩里に農場を設置し水利の施設や農事改良畜産の獎勵、副業の勸說など自から先に立つて小作人を指導したものである

また居住面内に普通學校の設置なきを遺憾とし、率先して建築費二千圓を寄附し小學校に對しても數千圓を投げ出し、その他農林學校設置にも三千圓をボンと氣持ちよく放り出してゐる、こんな具合だから面の發展に盡したのも實に多大である、從つて移住當時四十戸内外の一寒村に過ぎず、而も多くは赤貧洗ふごとき窮民であつたのに今は百六十餘戸の大部落を形成して、何れも相當の生活を營み、中には無一物より身を起し數千圓の貯金すらしてゐる者も少くない

從つて部落は衛生設備なども行きとゞき農村振興にも見事な成績をあげてゐる、これ實に氏の指導の與つて力あるところである、また氏は昭和六年以來名僧を招いて巡錫をもとめ、佛教講話會を群山に開いて心田開發に努力してゐる

現住―全北沃溝郡開井面龜岩里（當七十四歲）

ライ麥研究座談會（16）

（一）洗浦水害移民部落に於けるライ麥談

平康農業組合の人々が熱烈なる共同作業の實況を觀察し

金郡守　當組合の奮闘振り、殊に内地婦人の勞働は、此の地方の朝鮮人を驚醒して、ぼつぼつ婦人が働く様になりました、産業組合は朝鮮農人に對する模範學校見た様なものです

丸本　嘗て茨城支部の高等國民學校を訪ねた時、加藤校長さんから『此の學校を始めてから副産物として地方へ良い感化を與へた。生徒が朝早く起き下肥汲取りに支部の町へ行く奮闘振りに支部の人々は早起きになり、且つ仕事に精出す様になつた』と云ふことでした

――など物語りつゝ踏着、平康驛にて乘車東北に鐵路約一時間にして洗浦驛に下車し、更に自動車にて約半時間、海拔六百五十米實に見渡す限り荒涼茫漠たる高原中の一部落に到着した。本部落こそ、昭和五年の大水害に遭難した江原道寧越郡の七十戸三百二十五人が六年四月二十七日、鍋一つと着のみ着のまゝにて移民したのである

金郡守　これが水害移民部落で、お說に從つて、一戸に付ライ麥一反宛强制的蒔附をさせた譯助かつた村です

丸本　郡守さんの御熱心と、野村さんの御援助の結果ですよ

野村　ライ麥は私の農場からも十反分を融通しました

丸本　何れだけ穫れましたか

金郡守　部落指導員金致權君から話します

金致權　七十石收穫、反當一石です。荒蕪地を開墾して、平均二斗四升から九斗まで若干の堆肥を施し、九月中旬蒔きつけて、本年八月上旬に刈取りました

野村　初年作としては上出來ですよ

金致權　私共としましては一反一石穫れた事は實に驚くべき收穫で、部落民も全く之で食ひ繋ぎが出來、饑饉を脫したのです。實は本年の反當收穫は

玉蜀黍　二斗五升……これは不作
馬鈴薯　二百十貫……これは普通作
大豆　二斗五升……本來この地は不適作
粟　一斗九升……これもこの地方は不適作

で、燕麥（未作）や玉蜀黍の類は、恰度成熟期に殆んど毎年の三十米の風速が襲つて來るので大損害を被つて了ふ危險があるのです。ライ麥は其のズッと以前に收穫されるので極めて安全です。それに加へて早霜、寒冷が三年に一回は來襲して玉蜀黍、蕎麥、馬鈴薯は大被害を受け、現に一昨六年早冷が來てこれには移民初年の秋ではあり、非常に困つて、半ヶ年分の食糧をも支へ得ないと云ふ狀況に立ち到つたのです。そこで恰も、郡興課理部のライ麥普及に郡守さんも共鳴されて、七年初秋蒔附けを命ぜられ、本年收穫したのですが、本年は暴風雨で燕麥作は皆無、玉蜀黍も折損して不作と云ふ狀態で若しライ麥を作らなかつたら、端境期には飢饉を生ずるのであつたが、丁度ライ麥作で食繋ぎが出來ることになつたので先づ一安心してゐる次第です

丸本　出來たライ麥を見たいですナ

金致權　ところが今は殆んど一粒もないのです。と云ふのは種子は機械農場から融通して貰つたので、先づ返却し、それから蒔附し、穫つたものはみんな食つて了つたのです

丸本　喰べ方は

金致權　ライ麥は先づ煎つてこれを細切つた馬鈴薯と一緒に交ぜて、食鹽若干を振りかけて炊いて喰べました、粉に挽くとか澱粉にするとか、其の他手數や材料のかゝる料理法は、鍋一つしかない部落民には當分出來ない樣です。煎ればライ麥臭が消え、炊易く且つ炊殖えがする利益があります――かく言話する時、子供を連れた村夫子が一禮する

金郡守　部長さん、彼等はこの部落の書堂（寺小屋）の兒童です。食足つて教育、一昨年移民以來やつと三ヶ月前に書堂を開いたのです。兒童は十一名です。ライ麥視察に敬意を表しに來たのです

書堂先生　敬禮？

丸本　牛や豚も比較的肥えてゐますね

金郡守　一昨年移民當時牛は二戸に對し一頭、豚は一戸に對し一頭宛給付したのです。それが今では牛は最初の三十五頭が六十八頭となり、殆んど一戸平均一頭になり、豚は管理上の失敗や、豚コレラにかゝつた爲七十頭が五十二頭に減じました。將來は各戸耕作三町歩の中、一町歩にライ麥を作らせて食糧の安定を圖ると共に飼料とし、大いに牛豚を飼つて金錢收入とし他の副業收入たる炭俵資代金と併せて生活の安固ならしめたいのです

アンデルセンの父親はフランス人

童話出版百年記念祭で賑ふデンマークのこのごろ北歐の童話の大家ハンス・クリスチアン・アンデルセンの父親はフランス人であつたことがこの程丁抹デンマークで發見され、好事家の間に評判になつてゐる。この事實の發見者はH・G・オルリク氏といふアンデルセン研究家であるが、氏は數年間に亘る研究の結果從來顯著名の不詳とされて居た彼の父親が實は立派なフランス人であることを確めたのであ。オルリク氏は言ふ

『アンデルセンの母親は周知の如く數人の夫に嫁したが、アンデルセン自身の父親が何者であるかは今迄判らなかつた。從來知られて居る所によれば彼女は小さな町に非常に窮迫した生活を送つて居たが、當時偶々ナポレオン一世によつてフーエン島に送られたフランス兵士と戀愛に陷り一七九九年に兵士との間に最初の一男を生んだ、然し生來移り氣な彼女は間もなく一子を生んだがこれがアンデルセンであると言はれて居た。然し余の調査によればそれは誤りである事が判明した。彼の父親は實はジャン・ニコラス・ゴマールといふマルヌ縣生れのフランス人でデンマークに來りオデンセの學校でフランス語の教授をして居た彼女と結婚し生活をして居た時彼女とアンデルセンを生んだのである余は近く出すアンデルセン傳中にこの調査の結果を入れたいと考へて居る』

航空船を一般に使用すべし

アクロン號司令官の論旨

嘗て墜落したアクロン號の司令官であり米國海軍切つての航空船の操縱家として知られるC・E・ローゼンダール中佐は最近發刊された『米國航空雜誌』（ナショナル・エアロノーテイックス・マガジン）十二月號に航空船の商業的效用を推奨した論文を發表し多大の注目を惹いて居る。論文要旨次の通り

『政府が從來の墜落の惨事に脅えて航空船の建造に着手しないのは甚だ遺憾だ、今日航空船による商業航空輸が發展しないのは政府がその建造に熱心でないことに歸因する、今日に於ては飛行機と航空船を併用すればロスサンゼルスからロンドンまでの旅客及び貨物の輸送は二日もかゝらない、成程過去に於てはアクロン號、メーコン號、シエナンド號等の慘事はあつたが航空船の商業的效用は實に完全で他の如何なる交通手段にも優ることは記錄上實證されて居る。商船の使用量に一般造船技術が發達に重大影響を有すると同様に商業用航空船の使用は海軍航空船の發達に對して極めて重要な影響を與へるのである。然し航空船が建造されないのは未だ法律によつて保護されなければ資本と事業に入つて來ないからだ故に航空船の將來を保障する爲めに現在緊急なことは公正妥當な航空船法の制定である

新刊紹介

朝鮮金石攷　葛城末治著

朝鮮の金石については既に研究を經たものもあるが、未だ研究の初程にあつて今後學者の討究に俟つべきものが多く、尚ほかつ近年新出土の金石は夥しい數に達してゐる。然も從來研究されたもの〻多くは拓本を切抜貼付し、碑目を掲げ選書人、撰碑の年月日を記し若しくは個々の金石に關する特殊の攷證研究に係るもので未だ朝鮮金石學の全貌に論及されてゐない憾があつたのであるが、本著はその系統的研究である、斯道の專門家にとつて好參考書たるとゝもに、朝鮮の金石を知らんと欲し、或は更に進んで之を研究しようと志す人々にとつてはなくてはならぬ著錄である（非賣品、京城府本町一丁目大阪屋號書店發行）

眞言陀羅尼の解說（伊藤古鑑著）

陀羅尼不讀の鐵則により今日まで飜譯されたものは皆無といつてよかつた、今回斯學研鑽の學徒にして本邦唯一の權威者である著者が多年の研究と蘊蓄を傾け公刊したのが本書である（一圓五十錢、東京神田神保町日本佛教新聞社）

犬の内科處分　長倉義夫著

同一疾病を同一獸醫師が取扱ふにしてもその病勢犬種の相違や若等のコンデイションによつて常に相違がある、また勲論において違ひがあるべきであり、實際上においてもまたさうである、本書は著者が現在執りつゝある處方を纒めたものであるが學生諸士及び開業獸醫師諸士にとつてよりよき處置、處方を創造する上において好き參考書である（一圓五十錢、東京、神田、錦町、明文堂）

聖書研究講座（第一回配本）

本書は新渡戸博士の記念出版である、第一回配本新約書一般緒論一冊モーゼ五書序說一冊全三十六卷完結毎月拂一圓三十錢申込所東京神田駿河台小川町鵬谷書房

やきもの趣味（十一月）

口繪に和金赤繪鉢、美濃西浦燒三種、記事に陶祖（美濃）加藤由來記、泥佛堂日錄、陽計錄の本質、光悅展の陶藝品、古骨部參考、美濃西浦燒の沿革等（三十五錢、東京麴町下二番町陶藝書院）

女の名と運（竹城乃著）

婦人の姓名と運について著者が多年に亘つて苦心した統計上より論じたもの（五十錢、東京麴町上二番町朝日書堂）

人の使ひ方使はれ方（加藤直士著）

人を使ふ者も、人に使はれる者も經營者も從業員も本書の提唱する人間工學の趣旨に基き、各自の行き道を歩むならば事業の繁榮上一身の成功上必ず稗益するところがあらうと思ふ（五十錢東京日本橋區本石町東洋經濟新報社）

朝鮮及滿洲

十二月號（第三百三十七號）（一冊六十錢　半ヶ年三圓六十錢）

●世界景氣の好轉と日本貿易……法大教授 經濟學博士　高木友三郎
●滿蒙各種事業の將來……砲兵大佐　遠藤詩嚴
●指導者國家の理念……京城帝大教授　清宮四郎
●朝鮮經濟三十年机上の回顧……京城帝大教授　四方博
●印度自治の問題……H・B・リーススミス（山田道元譯）
●在滿朝鮮人の過去現在及將來……法學士　松葉秀文
●朝鮮の將來を語る（其二）朝鮮工業化の諸基礎とその將來……京城帝大助教授　森谷克己
●政界夜話＝議會解散の鍵……東京　虎之門隱士
●城大醫學部の橫顏……京城　彩雲學人
●思想の善導か社會改良か　今後の朝鮮に於ける施政と重要問題……社長　釋尾東邦
●乳の小兒呼吸器疾患とその手當……京城帝大助教授 醫學博士　高井俊夫
●親鸞上人……安藤乾幽
●日清戰爭前後から朝鮮へ政局に躍つた朝鮮人十像……朴念仁
●ノーベル賞金の提供者ノーベル……京城日報社　池田林儀
●歐米旅行雜感……總督府農林局　山本尋己
●伯林の動物園……總督府遞信局　黑田吉夫
●秋夕一とき……水すれい子

歲末財界展望
本年の財界回顧と明年の豫想……朝鮮銀行副總裁　松原純一
無事平穩……朝鮮殖産銀行理事　野田新吾
年末地場財界の觀測……朝鮮商業銀行專務取締役　堀正一
歲末の金融……漢城銀行專務取締役　堤永市

●怖るべきモヒの魅惑……本誌記者
●其の後の京城の傳染病患者と豫防後の罹患者
●朝鮮滿洲の財界と實業界＝風聞駄語編輯室より
●『帝都の裏路』を語る……本社東京支社一記者

發行所　朝鮮及滿洲社　京城府始洞（西小門外）　電話光化門(3)二二〇八番　振替京城一三一番

横濱火災　京城府　支店　電話光化門(3)一三三八番

せきに　甘くてよく効く　シロップ劑　コデチン　藥價 三十五錢 一圓　藥店にあり

朝鮮みやげにツルチュク　貰つた人が大喜び

1936年度　海外新聞雜誌豫約期

わが目を以つて世界を認識しようとすれば、海外新聞雜誌の購讀が――そして一九三六年の現實に面するために御申込は今が必要！

滿洲御豫約になれば一月號から御入手出來ます

京城府黄金町一ノ一六七　丸善株式會社　東京 大阪 京都 神戸 名古屋 福岡 仙臺 札幌　電話本局三三六六・振替京城三四四四

●ノーシンは胃腸をこわさぬ頭痛藥●

大阪商船定期出帆

○內、鮮、滿連絡優秀客船　北鮮門司阪神急行　新造船 大同丸 洛東丸 就航

清津午前十時發＝門司着＝翌々日前十時　雄基前日發

大同丸	十二月十六日
洛東丸	十二月十三日
鮮海丸	十二月二十日
武昌丸	十二月九日

北鮮臺灣行　江蘇丸　清津發 十二月十三日　清津、雄基、城津、興南、博多、長崎、鹿兒島、基隆、高雄行

大連內地直行　日滿連絡毎日發　朝鮮、滿鐵主要驛ニ於テ船車連絡切符發賣

大連發午前十時＝門司着早朝＝神戸　門司發後一時＝神戸早朝

船名	大連	門司	神戸
吉林丸	[illegible]	[illegible]	[illegible]
熱河丸	[illegible]	[illegible]	[illegible]
うすりい丸	[illegible]	[illegible]	[illegible]
うらる丸	[illegible]	[illegible]	[illegible]
扶桑丸	[illegible]	[illegible]	[illegible]
ばいかる丸	[illegible]	[illegible]	[illegible]
はるびん丸	[illegible]	[illegible]	[illegible]
あめりか丸	[illegible]	[illegible]	[illegible]
しやとる丸	[illegible]	[illegible]	[illegible]

內臺連絡船　毎五日目發　門司基隆直行　門司發正午

高千穗丸	十二月九日
瑞穗丸	十二月十五日
蓬萊丸	十二月十一日

（基隆着翌々日午後一時）

門司より神戸行大型船便多數あり　詳細は左記御問合せ下さい（案內書進呈）

京城府南大門通三丁目一〇六　東京火災ビル四階　大阪商船株式會社京城出張所　電話本局長一〇三〇番

鮮內代理店・案內所　清津 雄基 羅津 國際運輸會社　仁川 慶田組　釜山 釜山商船組　ジヤパン・ツーリスト・ビューロー案內所 京城三越、平壤三中井、釜山三中井、安東大和橋

大阪商船仁川出帆

●阪神行（船客週載）
十二月五日　平安丸　群山、尾道
十二月七日　第六小野丸　西尾寄港
十二月八日　第一大運丸　群山寄港
十二月十二日　泰仁丸　群山寄港
十二月十五日　第三大運丸　群山寄港

●名古屋、京濱行
十二月六日　興東丸
十二月八日　關東丸

●鎭南浦行
十二月十一日　御影丸　南浦止メ
十二月十四日　江龍丸　南浦止メ

●滿洲行
十二月七日　第六小野丸
十二月八日　關東丸

內地各港及臺灣、北海道、支那、南洋、南北米、阿弗利加、歐州、濠州、等各地行接續運送ニ貨物取扱致し

大阪商船株式會社仁川代理店　株式會社 慶田組　電話四二一番・二二一番（出荷）七二番・九八四番（入荷）二一〇番（營業）二七八番（現場）

月の取引百萬圓

全鮮に誇る富平市場を 三ケ年繼續で改造

【釜山】釜山府では朝鮮第一を誇る富平町の府營市場が場內店舗五百餘、一日の出入顧客が二萬人に達し一ケ月の賣揚げ約六十萬圓より百萬圓近くに上るに拘らず場內の施設が不完全な點で多いので本年度から三ケ年の繼續計畫で改造することに決定し名實ともに模範的市場とする筈

蔚山印紙稅檢査

【蔚山】蔚山稅務署では五、六の兩日稅務署で印紙稅の集合檢査を施行するがこの際漏れなく證書、帳簿類の受檢を希望してゐる

感心な書堂教師

【淸州】米院面大新里書堂教師李載弘さんは現に三十一名の無產兒童を收容して育英事業に精勵し傍ら部落更生運動の陣頭に立ち盡力し部落民の信望厚く最近では同里の振興會長に推戴せんとしてゐるが同氏が貧困であるところから郡や現金十五圓を醵出して謝恩の贈物をした

義宮樣に捧ぐ われ等の赤誠

御命名式の佳き日 皇國萬歲の大嵐

旗の波に火の海歡喜の渦を卷き 津々浦々奉祝に輝き渡る

仁川 四日早朝打ち揚げられた數發の花火に喜びの親王殿下御降誕奉祝の日を告げた、各官公署、學校では皇居遙拜式を擧行府主催の奉祝祭は午前十時半から仁川神社で擧行 各官公署、靑年團、靑訓、愛國婦人會、消防、中國居留民代表その他府民有志千餘名が參列、永井府尹參列者を代表し玉串奉奠後、一同國歌を合唱、皇居を遙拜、國富仁川觀測所長の發聲で皇室の萬歲を三唱して解散、正午から公會堂で官民合同祝賀宴を張つた、なほ各學校生徒は正午仁川神社に參拜の上旗行列で市中を練り府廳前で萬歲を三唱して解散 夜は各種團體 町里民の提灯行列で、火の海と化し萬歲の聲は全市を搖がした、この日朝來から全市を淨める小雪が降り全府民は新皇子樣御降誕寿ぐに相應はしい莊嚴な氣分に浸つた（寫眞上は永登浦、下は校門を出る仁川寺町小學校の旗行列）

永登浦 親王殿下の御命名式の佳き日を壽ぐ邑民は四日午前十一時大神宮境內に集まり嚴肅な奉祝式を擧行し殿下の御健かな御成長を祈念し引續き武德館で盛大な祝賀會を催し乾盃して皇室の彌榮と國家の隆昌を祝福し午後一時から旗行列に移り兩學校生徒、幼稚園兒に一般邑民も參加し驛前をスタートして手に〳〵日章旗を振りかざし樂隊を先頭に萬歲を高唱しつゝ市街を行進し奉祝氣分は全市に漲れた

街に潛伏の病菌を殲滅

學校も手入れして "健康仁川"を確立

【仁川】恐るべき傳染病の潛伏期の冬に病菌を殲滅して安心して輝やかしい新春を迎へるやうにし"朝鮮三位の傳染病の街の汚名をすゝぐべく仁川府では警察署、衞生組合の協力を求め三、四の二日に亘り全市の下水溝を一齊に浚渫したが、この外各中初等學校生徒の健康診斷を行ひ傳染病菌保有者の發見に努めるべく、先づ猩紅熱患者を出した高等女學校、栅朗小學校と患者は出してゐないが同小學校內に借家住まひをする中學校などの生徒六百名に對しこの程反應試驗を實施したところ高女、小學校に、紅熱に敏感な體質生徒百二十名もあることが判り、直ちに豫防注射を施したがまさに罹病の一歩手前で救はれたといふ形で、他の健康學校についても冬休みまでに綿密な健康診斷を行ひ併せて學校衞生に力瘤を入れ"健康第一國民"の育成に努める筈である

昌原產組創立總會

【馬山】昌原產業組合創立總會は（三日）午前十一時から昌原郡邑學校で開催道產業主任、郡守、警察署長以下郡內有力者約四百名出席規約を制定、左の役員を選定、午後一時終了、それより祝宴を張つた
▲組合長谷垣關五郎▲理事錢氏▲書記朴壽守外一名▲評議員幸屬啓外十名▲幹事鄭彰錫

揮發油船の火事

【釜山】三日午後四時頃釜山北濱岸壁に繫留中であつた慶南統營通船金海丸十九トンは揮發油及び雜貨を積載して慶南沿岸の城邑へ向け出航の準備中機關室から發火し機關室を全燒し同五時鎭火、損害一千二百圓の見込み、出火の原因は發動機の點火が誤つて油に引火したものの如く水上署では船長金守根（三）を留置取調中、同附近には與汽その他大小汽船の繫船が多く一時は大騷ぎであつた

飛躍の仁川貿易

累計一億八千四百六萬餘圓 二億圓突破は確實

【仁川】躍進の一途にある仁川港十一月中の貿易額は二千百八十八萬四千六百二十一圓で前年同期の一千八百二十六萬六百九十八圓に比較すると三百六十二萬三千九百二十二圓の激增であり、移出は主に玄白米でその價格七百二十五萬五千百餘圓に達し本年中の最高記錄をつくり一方移入にあつては綿織物、絹織物、洋紙、鐵類、機械、綿糸、石炭等が主なもので輸出は白米、紅蔘、乾蝦、其他海產物、輸入は小麥、綿糸、木材、胡麻子等が最も目立つてゐる、而して一月以降の累計は一億八千四百六萬五千九百四十六圓に達し前年同期より約五十萬圓を增加しこれに棉尾の貿易額を加へると二億圓を突破することは最早や確實でさすがに重要港として全く驚異的の躍進振りである、以下十一月中の貿易を前年同期と對照したものは

	本年十一月	前年同期
移入	一一、五〇〇、四六六	八、八九九、一三五
輸入	一、〇二八、六二〇	一、〇六八、五一〇
計	一二、五二九、〇八六	九、九六七、六四五
移出	九、〇三三、八六九	八、〇一〇、八四八
輸出	三二一、六六六	二八二、二〇五
計	九、三五五、五三五	八、二九三、〇五三
總計	二一、八八四、六二一	一八、二六〇、六九八

釜山商工會議所 豫算編成に着手

港祭や見本市も開く 工業用水の解決策にも力瘤

【釜山】釜山商工會議所では九日商工部會を開催して明年度の豫算編成及び新規事業の打合せを行ふが皮切りとして商業、交通、金融各部會を年內に開催し豫算の大綱を纏める筈であるが明年度は釜山府が計畫中にかゝる開港六十年記念の『港祭り』のほかに會議所の多年の宿望である工業用水の解決策としての調査に見本市開催の積極化等目新しき計畫が含まれ豫算編成に立石新會頭の手腕に期待される所が多く注目されてゐる

慶南農民訓練所 明春一月竣工

【釜山】目下工事を急ぎつゝある慶南農民訓練所は既報の如く梁山郡熊上面へ實習地二萬一千二百廿坪實習林十五萬一千百廿坪を買收し講堂及食堂二棟七十八坪、職員舍宅五棟六十七坪、訓練生合宿所二棟三十六坪、浴場一棟十七坪の陣容で明年一月末までに竣功させる計畫で春匆々開所式を擧行し慶南自慢の農民訓練所生を募集し中堅靑年の養成に邁進する筈である

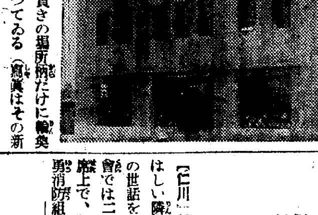

コンクリート造りの近代的堂々たる建物で、延坪百三十坪の廣大なもので目貫きの場所柄だけに輪奐の美を誇つてゐる（寫眞はその新築社屋）

京電水原支店 新社屋を建つ

【水原】京城電氣水原支店では去六月來社屋を新築中、客月末竣工したので五日官民多數を招待し新築披露宴を催す筈であるが、右は工費一萬圓を投じた三層樓の鐵筋

忠北教員試驗

【淸州】忠北道では明年一月二十一日から四日間、道會議室で第三種教員試驗を施行する、願書提出期限は十二月二十八日まで

特等以上の繭は差額拂戻し

忠北が郡是製糸と交渉 ◇―養蠶家に大福音

【淸州】道當局では養蠶家の利得增大を圖る方針の下に特等繭が十一匁（郡の査定標準）以上の場合特等以上の繭として正當な値段で賣買させるべく全鮮に魁けて繭檢定所を新設し本秋蠶繭から檢定を開始したが創立當時とて檢定數量少く口數二百三十八口、取引數量七千八百二十六貫三百匁、その金額二萬九百八十二圓七十一錢で本秋は檢定希望繭の內には精算糸量最高十五匁三分（生繭百匁）のものあり平均十二匁二六といふ優秀な成績で特等繭十一匁に比し一匁二六の超過金額三千八百二十八圓二十八錢は郡是製糸會社が支出し郡農會で各檢定申請者に配布することになつたが同施設は共販後特等以上の檢定に合格した繭は其の差額を後拂ひさせるもので養蠶家に取つては大福音である

專賣局長巡視

【淸州】專賣局長は葉煙草收納狀況視察のため片山囑託、京城支局の伊藤收納課長を帶同、五日信城から沃川、報恩、米院、槐山、陰城、忠州を六日丹陽、榮州を巡視

畜牛の生飼 忠南の督勵

【大田】忠南道當局では畜牛生飼の成績の見るべきものあるに鑑み最近係職員を各郡に出張せしめ一齊に、しかも徹底的調査を行はしめ實行督勵中

世は正に工業へ 勃興の時代

流石は仁川だ精米業と 釀造業が斷然首位

【仁川】大小工業の勃興に明朗譜を奏でるミナト仁川の工場調査がこの程一部分出來あがつた、それによると職工十名以上の工場は大正十三年僅かに二十四、その從業員二千百五十名であつたものが、昭和四年には一躍工場數三十八、從業員三千六百二名となり、昭和九年末現在はさらに飛躍工場數五十一、從業員六千三百九十一名となり十年前に比すると工場數に於いて約二倍強、從業員は三倍となつてゐる、なほ九年末調べの工場中精米業二十四、釀造業二十二で流石に"米と酒"を誇る仁川に相應しい數字を示してゐる

港仁川に咲く 隣人愛の華

あはれ犧牲の消防手に 中國人から同情金

【仁川】任務の爲め殉職した消防手に捧げる隣人愛……仁川居留中國人の世話をする支那町八中華商務總會では一日定例委員會が開きその席上で、猛火の犧牲となつた元義勇消防組增田消防手に同情金を贈ることを滿場一致で議決、近く金居留民から『隣人愛の淨財』を集めることになつたが、北支にかける風雲をよそにミナト・仁川に咲いた美しい花として關係者をいたく感動させてゐる

盜犯防止虎の卷

仁川署で特に公開 府民の注意を喚起

―これだけは 心得置くべし―

【仁川】歲末警戒を固める仁川署では既報の如く一日夜警部會議の結果代田司法主任は「これだけは是非心がけて欲しい」と次の如き盜犯防止の虎の卷を公開した

事前の防止 強盜に襲はれた時は申告を敏速にする爲め郵便局と打合済みであるから交換手に對し同國で非常事故或は強盜、警察署に申告する時は同國で非常事故或は強盜と呼べばよい▲銀行會社その他では人の氣付かない所に非常ベルを特設強盜金などに連絡するやうにして置くこと▲事件突發に當り電話或は人を以て警察に通報するやう平素から打合せて置くこと▲守衞巡視のやうな警備員は軍除出身のやうな者を選ぶがよい▲現金出納窓口勤務者は特に護身用具を準備▲犯人侵入の場合その逮捕を容易にする爲め被害金を準備し更に貨幣番號を記帳出來れば最もよい▲夜間は室內を暗くし屋外は明るく

いざ襲はれた場合 ▲警察に急報すると▲犯人も徐々として居るのであるから周章狼狽せず問答を出來得る限り引延ばすこと▲犯人が所持する兇器の種類を確かめ果して眞物かどうかを見極めること▲犯人の內鮮人別、人相着衣携帶品を確認して置くこと▲犯人の言葉訛りをよく聽取▲犯人に朱肉や墨などの目印をつけること▲無暗に反抗しては危險である、乃物などは目にかゝり易い所に置いてはならぬ▲出來れば犯人を尾行居所を突止めるやうにして貰ひたい▲犯罪現場の保存は絶對必要だ

防犯訓練 銀行會社、各種團體では假想演習や拳銃の種類をよく知つて置くこと

雪を混へる寒さに 不正薪炭商跋扈

忠北山林會販賣斡旋に乘出し 中間商撲滅を期す

【淸州】郡內で一年間に消費する木炭は十萬貫、薪（割木）は百三十萬貫でその七、八十パーセントは淸州市內で消費されてゐるが、朝鮮山林會忠北支部では消費者の利益を圖るため木炭の品質改良、包裝改善、中間商人の暴利抑制を目的に二年前から直接販賣を始め昨年は五千貫程供給し薪（割木）も販賣斡旋を取扱ひ一萬貫の割木を消費者に供給、今冬は消費者の要望によつて木炭一萬貫、割木十萬貫を販賣斡旋に乘出したところ消費者の民間業者は民業壓迫だと不平を唱へてゐるがこれについて道山林課では小數業者の利害問題よりも多數消費者の利益を擁護すべき旨を明にして左の如く其の方針を表明した

即ち、薪炭の需要供給が圓滑を缺くため中間商人が槐山、鎭川兩郡を主とし地元に入り込み山主から而も不當な價格で買ひ占め淸州に持つて來ては非常に暴利を貪る實例が多い、支部では林主の薪炭山の價値を上げ愛林思想の普及向上に努めてゐる殊に木炭の如きは消費者の認識がないため貫目のみにより買賣されてゐる、そこで山林會支部では貫目を判切りし品質に應じ相當相場で供給してゐる決して強制的でもなく結局は正當な時價を維持するためで木炭の如き品質を改良し包裝を改善し中間商人の暴利抑制が絶えれば同時でも手を引く、要するに之等は消費者のみならず業者の利益をももたらすことゝ信ずる、檢査とか專賣とか強制（許可）の如きは全然なく販賣又は搬入は業者の自由である

忠北の癩患 廿名小鹿島へ

【淸州】癩豫防協會忠北支部では五日レプラ患者二十名を鳥致院に集め特別列車で衞生課の雨宮警部補が附添ひ小鹿島更生園へ送る

岐阜博覽會に 朝鮮館特設

朝鮮人正和會館の 建築も順調に進む

【大邱】慶北漆谷郡倭館面錦山洞九九三の出身で現岐阜市會議員であり同地朝鮮人救助機關正和會の會長である李相憲氏が明春三月岐阜市で開催される博覽會に朝鮮館の特設と正和會館建設の報告をかねて總督府要路の人々に會見その用務で二日來邱、關係方面に挨拶をなし午後六時五十分發列車で岐阜市に歸つたが

博覽會は明春三月岐阜市に開催されるので特に朝鮮館を設け朝鮮八景や朝鮮の產業紹介をすることに了解を得て來た、サーヴイスガールには平壤の妓生を立てるつもりです、正和會も順調に進んでゐるが無料宿泊とか職業斡旋に困るので今回一萬圓の寄附を求め正和會館を建設することになつた譯です、寄附は全部內地ですがもう大半集りました、全く內地人の方々の同情と理解には感激してゐます

と所懷を洩らしてゐた

仁川の 納稅完納

當局努力と 景氣の反映

【仁川】府の第三種所得稅第二期分總額は五萬七百八十六圓二十五錢、營業稅第二期分三萬七百六十四圓十五錢總計八萬一千五百五十圓五十錢で去る三十日の納期までに完納、前期に比し一日納付步合五、六分方よく、これは土木建築界の活況と穀價昂騰による農村購買力の增大による外、十一月十二日實施した納稅宣傳の影響に徵收外勤十二名に松崎財務課長までが街頭に立つて府民の納稅督勵を行つたためである

馬山中學 期成會

設立促進陳情

【馬山】馬山中學校期成會では目的達成のため三日午前九時西田期成會々長一行四名が本府學務當局に陳情の爲め上京したが認可次第明春三學級の生徒募集を行ふ事になつてをり萬端の準備を進めてゐる

鱈と鰊の蕃殖保護

卵の採取禁止

人工受精卵の放流を始め 東海岸では稚魚をも保護 國庫補助も申請

【大邱】慶北漁業組合聯合會に於ける東海岸四道聯合協議會の『鱈、鰊の蕃殖保護方法』については昨報の通りであるが鰊については東海岸漁場の產卵採取を禁ずることゝし人工受精卵の放流と稚魚保護のため從來の汽船底曳網禁止期間の五月一日から八月末日までを五月一日から九月十五日までと漁期制限擴張をなす迄に一決し次いでこれが實施方を總督府に申請の件並に保護施設國庫補助申請の件の二建議案を可決し直ちに右總督府に申請することゝなつた

他人の發動機船を賣却

【釜山】本籍兵庫縣津名郡洲本町生れ住所不定鷄尾武（三）は全南麗水邑南長吉が所有の發動機帆船晴昌丸十二トンを賣却するため釜山牧の島 岬の船溜りに繫留中を大膽にも去月中旬朝鮮人某へ二百五十圓で賣飛ばし逃走したので水上署で搜查中のところ三日朝釜山へ舞戻り尹津橋を通行してゐるところを片山刑事に逮捕さる

蔚山靑訓査閱

【蔚山】蔚山公立靑年訓練所では三日午前九時から小學校庭で大邱八十聯隊市川中佐により教練査閱を行つたが好績であつた

仁川商圈の强化

仁榮會と朝鮮側商人が團結 統制機關を設ける

【仁川】仁川港沿岸一帶を絶對不侵の商圈に抱き込むことは賢明な仁川中小商人業策であると、府商の合流を圖り強力な朝鮮人商人動業係ではこれが具體的方策に就て考究中であるが、市中商人の團結による文字通りの共存共榮を圖ることに着目、まづ現在朝鮮人商店街にある布木商振興研究會の內組合をも加へた內鮮人中小商人の統制機關を設け所謂仁川商人の一大團結を企て商圈の强化擴大を行ふことゝなつた、これが具體化は明春頃と見られ動業係のこの計畫は一般商人に歡迎を受けるであらうと期待を大にされてゐる

康津靑訓後援設立

【康津】靑年訓練所の後援會設立について準備中の處三十日午後一時から小學校內靑訓事務所で設立總會を開き會則を制定し役員を選任し午後四時散會した役員は左の諸氏である
會長川上鐵五郎▲副會長町田義淸▲幹事小笠原角治、小宮一末▲評議員原一善治、鞍行末吉、淵古惠治、福永丹太郎、丹戶源二、金正植、金鳴鳳、盧興烈、劉載義、車庚俊、津田一、財津亭、戶田、竹內市次、佐々木淸二、佐々木一千、田中末義、八木高次郎▲顧問郡守、警察署長、稅務署長、學校組合管理者

忠北辭令（卅日附）

地方書記（地方課）中村貞雄 任本府郡屬、命淸州郡在勤
郡森林主事（丹陽）木村松藏 依願免本官
同（忠州）高橋久藏 命丹陽郡在勤
地方產業技手（堤川）西木場俊夫 任郡森林主事、命淸州郡在勤
同（山林課）玉田文土 任道產業技手、命內務部山林課勤務
產業技手（山林課）李相仁 命丹陽郡在勤
同（永同）三浦恭三郎 命內務部山林課勤務

あちこち頭

◇【蔚山】大邱八十聯隊附市川中佐を迎へ鄉軍分會、國防義會共同主催で二日午後四時半から邑事務所樓上で時局講演會
◇【大田】朝鮮電力株式會社では七日午後六時富士家に官民百餘名を招待し披露宴
◇【馬山】來る十三日午後一時から普通學校講堂で鄭淳賢氏の儀禮準則普及講演會
◇【大田】論山郡大時普通學校落成式は六日午前十時擧行
◇【廣州】廣州郡では去る三十日午後二時から廣州公普校で沈宜鱗氏の儀禮準則講演會
◇【蔚山】五、六兩日九州旅館で釜山刑務所製作品の出張展覽會を開催
◇【淸州】本府囑託、國民協會理事、高義駿氏は五日から十三日まで堤川、丹陽兩郡を除く忠北各郡廳所在地で國民精神作興に關する巡回講演
◇【永同】消年訓練所の本年度教練査閱は三十日七十九聯隊山田中佐により執行
◇【永同】郡では七日から十三日間郡內各面で儀禮準則實施及び染色衣着用獎勵巡廻講演會を開く講師は鄭淳邦氏

淋病 消渇 こしけ

ぢ 痔瘻 脫肛

神經痛

心臟 腎臟病

中風

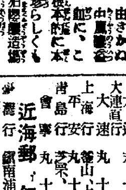

半身不隨 舌もつれ 手足の自由きかぬ 中風豫防に、これは又腕る敵運に而も根本的に本病を根切れする療法が珍らしくも京都府相樂郡川西一泊圓屋製造元で出來てゐる。酒屋の中風療法として今や萬天下の病者に其の名…薦い、効くから用ふ、呑むから効く實に偉な効果がある、昨今本病に特効藥の乏しい時、實にこの中風名藥法こそは病者にとつて得難い福音の一つであるハガキで申込めば無代進呈さる

債券 小資活用運用式實質合法化で利益保證付新取引法 ●毎月くじ債券共同購入貯蓄法 ●五割利殖法 京都北大路新八百東入共同證券社

手押噴霧塗裝器 最新工業用學校用家庭用二重實用今や本業界ハ獨擅 型錄カタログ無代進呈

手工用具及材料 合資會社 日本教育品製作所 八幡市枝光白谷町一丁目

權利讓渡 新案特許有望・利益多・需用全國 實用新案登錄第一九九〇二七號 文化式自轉車用荷箱

壹萬圓 位の金は誰れでも獲れる？ 最短コース加入金給與 大阪市東區北濱 大江龍岳

九州郵船株式會社 出帆廣告
釜山出帆 博多行 珠丸 每日午後十一時出帆 對馬經由 博多丸 毎月四日九日十四日十九日廿四日廿九日午後二時出帆 詳細ハ左記ヘ御問合セ被下度候 釜山第一棧橋 九州郵船會社出張所 電話一四二一番

仁川出帆 （代理店日鮮海運會社） 大連直行 東譯丸 十一月廿五日 十二月十二日 鹿兒島、三角、長崎、博多行 東譯丸 十一月三十日 十二月十七日

新義州・安東出帆 （代理店日鮮海運會社） 仁川經由、九州各港行 東譯丸 月日 詳細ハ左記ヘ御問合セ被下度候 仁川府本町四丁目 日鮮海運株式會社 電話長五〇番長一〇八番

阿波共同汽船出帆 威海衞、芝罘、大連行 利通丸 十二月五日 時出港 威海衞、芝罘、大連行 第三共同丸 十二月六日 時出港 鎭南浦、大連、天津行 長山丸 十二月六日 時出港 朝鮮鐵道局指定 旅客手荷物 聯絡運賃取扱 仕候 京城三越支店內 ジヤパンツーリストビユーロー案內 仁川海岸町 代理店 野口商會 電話二四番・一七三番

定期出帆 旅客貨物低廉船中食事付 ▲印船客御斷り 東京行 橫濱、名古屋、淸水、東京 大阪行 下關、神戶、大阪 丸 十二月九日 仁川ヨリ博多直行 阪神行客主優先 三角行 博多、長崎、鹿兒島 丸 十二月十一日 鹿兒島行 十二月十八日

近海郵・仁川出帆 上海行 釜山、上海、仁川、靑島 十二月七日 平安丸 芝罘、大連、靑島 仁川 十一月三十日 靑島行 十二月九日 會寧丸 岐阜丸 鎭南浦、大連、高雄行 月日 岩手丸 月日

沿岸航路出帆 海州行 毎日出帆 舌邏行 毎月六回（臨時延坪島寄港） 仙峯行 毎日出帆（龍湖島、鎭江、大靑島寄港） 郡山行 毎日出帆（漢津、富里浦寄港） 三吉里、大湖芝寄港（天宜） 朝日本近海 大連汽船 朝鮮汽船 海州運輸 郵船株式會社代理店 株式會社代理店 株式會社代理店 朝鮮運送株式會社 仁川支店回漕部 電話一〇番五五九番 沿岸部電話一八〇番一一七四番

海洋社汽船出帆廣告 瑞山行 瑞山丸 日後 唐津行 港地 鳴川運送店 仙峯行 高里丸 日後 三吉里、大湖芝、大山里 牙山行 寄港地 唐津代理店 牙山丸 日後 孔浦里、濟津寄港 白石浦行 千里丸 月十回 白石浦代理店 白石浦運送店 海州行 太郎丸 隔日後 朝鮮運送 寄港地 延坪島 仁川出帆ハ干潮二時間前ヨリ滿潮ニ 仁川府海岸町一丁目五番地 朝鮮海洋社 電話三二番一〇一番

十二水組の實績 營農法改善により 不作地著しく減る

【咸興】咸鏡南道內の十二水利組合は本年度に於いて蒙利面積に對し平均反當り收量が豫定計畫に對し

安鶴水利二一町八反歩增、二升不足▲大昉水利九町不足、一斗增▲春柳水利六一町歩增、一斗八升增▲良德水利六町三反歩不足五斗九升增▲安邊水利八町六反不足、四斗八升不足▲咸興水利五五九町九反歩增、一斗二升增▲山谷水利一六町八反不足、三斗不足▲高原水利四一〇町不足三斗七升不足▲州貫水利二反歩增、六斗一升增▲南大水利四五町歩不足、七斗四升增▲文林水利四町歩增、五斗一升增▲荏子洞水利一町歩增六斗六升增（數[illegible]）

の實績を示し特に荏子洞水利の如きは百二十六町歩の蒙利面積で反當り平均三斗九升六合の好成績であるが右の內計畫に比し收量の少い原因は反當り收量一石五斗以下の不作面積一千八十六町二反七畝に達するによるものと認められ結局これ等の農耕法改善に努めてゐる、その結果は一石五斗以下の收量面積も前年に比すれば八百四十四町餘を減じてをり不作原因も安邊山谷兩組合が土質の粘重または乾燥なると施肥量の不足に基づく外は主として水害に基因するもので組合整理の實も漸次充實するものと見られてゐる

歳末景氣は上乘 當局を面喰はせた特殊稅 徵收ぶりから見た懷工合 銀景氣躍る新義州

【新義州】府では本年度豫算も興行稅四千七百圓、助興稅三千四百八十七圓、特別營業稅二千八百七十八圓の豫算を計上したが三稅收入とも豫算額を突破してしまつた即ち興行稅は新劇場の出現による觀覧者の增加と世界館入場者の增加と相俟つて府當局が編成した四千七百圓を十月で突破、一方料理屋で納稅する助興稅はこれまた三積、ひさごを筆頭として府內全部の料理屋が大繁昌のため素晴らしく數字がのぼり、更に最後の特別營業稅に至つては二千八百七十三圓を遙に乘り越えて豫算額の三倍にも近い七千圓といふ收入をあげ府當局を文字通り面喰はしてゐる理由は狂奔する銀景氣の波濤に躍る鮮街の目覺めるやうな活氣ぶりから黑字に黑字を重ねたもので府の稅收入から見た國境新義州は物凄い好景氣來を明示し慌しい中にも朗らかな歳晩風景を現出してゐる

城津邑事務所 上棟式擧行

【城津】邑事務所廳舍新築工事は邑內本町合資會社盛澤商會の手で湧泉川右岸新敷地に起工以來工を急いでゐたが去る二日正午現場で盛大な上棟式を擧行した、因に新廳舍は煉瓦二階建、延坪一八四坪附屬建物十六坪、この工費二萬二千百圓で階下は事務室、階上は公會堂として約四百名を收容する大ホール並に物產陳列室等あり明春三月竣工の曉は飛躍城津のシンボルとして堂々たる威容を現すであらう

ボーナス八十萬圓 平壤のお役人さん 最高廿五割の支給

【平壤】十二月の聲を聞くと直ちにボーナスのことがピンと來る、平壤府內に於る各官廳は來る十五日今宵に支給されるが今年は例年より約一割方增額される模様でお役人さんは全く大喜び、まづ支給總額の筆頭は

道廳の三十四萬四千圓、次が鐵道關係の二十四萬圓、府廳が六萬三千圓、稅務監督局六萬三千圓、專賣支局五萬八千圓、平壤遞信分掌局五萬圓合計八十一萬八千圓

道廳は支給人員三千五百名で內務關係の高等官は約十三割、判任官十五割、雇、傭人は十九割見當であり、警察部關係は高等官十八割、判任官十九割、巡査級は十九割五分である、府廳は支給人員七百六十五名で國設官吏は二十一割から十三割、吏員は最高二十一割最低十五割、更員以下は最高二十四割から最低十八割程度である、稅務監督局の支給人員は六百三名、高等官十七割、判任官十七割、雇員十九割、傭人廿三割から二十一割遞信分掌局は五百三十名、高等官二十割、判任官二十三割、雇員二十五割見當である

どの官廳でも總じて上に薄く下に厚くといつたようである

江原道は平均十三割

【春川】お役人待望のボーナスは主務課で來る十五、六日頃一齊に渡されるが江原道の今年の率は前年に比し三割方の增加即ち平均十三割強となる模様で既に歳末賣出しの始まつた街頭は早くもボーナス目當ての景氣が漲つてゐる

賊團と遭遇戰 官憲側大勝

【[illegible]】三日新乫坡情報＝臨江縣第六區[illegible]子宗屯の森林警察隊第六中隊約四十名は二日未明江岸を距る約二里の地點で約三十名の賊團と遭遇交戰の結果、賊一名を殪し人質一名を奪還、小銃二挺を鹵獲した、官憲側には輸傷一名あるのみ、また撫松縣警察隊約三十名は三十日午後二時頃同縣第四區揚陽坑で紅軍の一隊約七十名と遭遇激戰二時間にして賊は死體二を遺棄して北方に潰走した、賊には負傷者多數の見込で、官憲側には何等の被害なし

移動式製材工場 僅かな費用で手輕に運轉 咸南道當局の新案

【咸興】咸南林務當局では民有林の經濟價値向上のため來年度から材積二千尺締以上の部落に移動式な簡易製材工場を設置すべく研究中である、原動機は人肩または馬背で容易に運搬し得る輕量の自動車エンヂンを改造し機械器具の購入費やその償却、燃料費等を概算しても年額一千四百餘圓で運轉可能な簡易製材工場で而もその半額は道費から補助を加へて民有林處理の有效性を擴充する計畫で初年度は安邊郡鶴城面飛雲里か第一候補地とされてゐる

汶山に繁榮會 官民協力し發展を圖る

【汶山】汶山は京城と開城の中間にあつて戶數六百、人口四千を擁し滿潮時には臨津江が港を形成して仁川、江華、漢江等各地との運輸連絡が自由であるため經濟的に大いに發展すべき地の利を得てゐるが市街の設備がまだ整はず下水溝の設備すらないのでこれでは郡所在地としての面目にもかゝはるとなし有志の發起で官民協力の汶山繁榮會を創立、市街の整備と發展を圖ることゝなり去る一日午後二時から坡州警察演武場で會員百五十餘名參集の下にこれが發會式を盛大に擧行した

交河水防團 結成式

【汶山】坡州署では臨津江と漢江の江畔にあつて每年洪水に見舞はれる交河、炭縣兩面のため水防團を設置することになり、炭縣水防團は既に去る九月三十日發會式を擧げたが交河水防團の結成式は去る二十九日背石普校々庭で團員七十餘名參列の下に盛大に擧行したこれで坡州地方の水防團設置は完成を見たわけである

坑夫生埋め

【咸興】二日午前十一時四十分、咸南文川郡の朝鮮無煙炭文川鑛業所第三坑內の一部崩壞し就業中の坑夫一名埋没した、原因、被害者氏名等の取調べを進める一方救出作業努力中

除隊兵に感謝

「山」東北會の會員約十名は四日咸山守備隊に至り東北出身の今期除隊兵約八十餘名に對し一年有半に亘る國境警備に對し深甚の謝意を表し惜別の辭を述べた

驛頭に溢れる名物の立賣り 今度は住の江牡蠣にアサリ 國境驛にお目見得

【新義州】九龍蟲の驛立賣に紛いてこんどは平北道產業課の肝煎りで平北名產『住の江牡蠣』と『あさり』がデビュー、驛ホームで立賣しようと目下新義州驛と交渉を進めてゐる、なにしろ平北名產の全國的紹介になるので名產を入れる箱も秦川產の莞草で造り、これに世界一の秦川漆で艶を出すといふから全く三拍子揃つた平北名產の組合せ、しかも牡蠣は十個、あさり一升でいづれも二十五錢位の廉價なので賣れること請合、實現の曉は國境名產として九龍蟲に劣らぬ成績を示すものと期待されてゐる、鴨綠江名物白魚乾干の進出といひ、こゝのところ全く驛立賣流行時代を現出してゐる

歸順二百名を超ゆ 宣撫工作奏効

【咸興】臨江縣上流奥地に潛據する賊團にして宣撫工作員に對し歸順を表明せる匪首名及び員數は馬興山四五名▲保國二七〇名▲安救國軍二七名▲白目軍六名▲九州二五名▲雙好一九名▲合計二一三名に達した旨この程臨江縣公署から長白縣公署に通報があつた（三日新乫坡情報）

鰛油の相場 引續き高値

【咸興】鰛の總漁獲百七十萬樽を超えた咸南の漁村は魚油高に惠まれて氣勢いよいよ昂つてゐる、十一月の定貫入札が朝窒との隨意契約で三圓七錢のところ十二月上中旬の不定量も同じく朝窒で定量に比し僅か六錢安の三圓一錢と決定した

納稅の新記錄 平壤稅務署開廳以來のすばらしい好成績

【平壤】平壤稅務署における十一月を納期とする營業稅、第三種所得稅、酒稅各第二期分徵稅成績は同署開廳以來の好成績で調定額廿六萬四千六百七十七圓のうち廿六萬二千二百廿八圓（卅日現在）營業稅は九割八分、酒稅は完納といふ成績であつた、これは直接徵稅の衝に當る府面の不斷の努力（酒稅のみは署が直接これを扱ふ）と納稅者の納稅思想の向上や農村の好景氣を反映したものであらうといはれてゐる

なほ十三、四兩日道酒類釀造組合の總會があり十六日は同組合事務所の新築落成式を擧行する

坡州に初雪

【汶山】去る三日午後三時頃から坡州地方に初雪が降つたが昨年の十二月二日に比べると二日遲れてゐる

雪を前哨に本格の冬來る 戎克も凍てつく 國境の師走風景

【新義州】三十日の夜八時頃から降り出した國境の雪は音もなく降り積つて明けた一日の朝は目に痛いやうな美しさ、街を銀世界に色どつた、雪の深さは三寸位、街のあちらこちらで日曜日でお休みの少年が大きな雪だるまをつくつてゐる、雪の積つた朝はポカポカと温くて霎は六度といふ國境には珍しいほどだつたが夕方ごろから北風が吹き出して來た、測候所ではこの寒い雪を最後にだんだん寒くなるとのご託宣です、一方鴨綠江も流水頻りに動いて岸邊に寄せられた江岸の戎克船も凍てつきさうに國境の師走を物語つてゐる（寫眞は江岸スケッチ）

長湍農業實習學校 校舍落成式

【長湍】從來二年制であつた長湍農業實修學校を一年制とし名稱も農業實習學校と改め郡內各面から二名宛二十名の生徒を選拔して寄宿舍に收容の上農村中堅人物として養成することゝなり今秋來校舍及び寄宿舍九棟を長湍驛前に新築中のところこの程竣工し、去る二日正午から郡內各學校長、各面長その他來賓多數列席の上新築落成式を盛大に擧行した、なほ校長はやはり津南普通學校長三宅敏郞氏が兼務することになつてゐる

年賀便待機 事務繁忙に備へて 分掌局からお達示

【平壤】平壤遞信分掌局では年末年始事務繁忙期を目前に控へ業務の運行方法に關してそれぞれ各管內局所へ監督課長の名をもつて詳細なる通牒を發したが平壤局では特に現業事務及市內郵便所との連絡に關し遺憾なきを期するため五日分掌局內で倉島局長以下各課長關係主任、市內九ヶ所の所長が集合して打合せ會を開催した

既に門松現る ナス景氣覗つて街の厚化粧 色鮮やかに描く平壤師走風景

【平壤】十二月の聲を聞くとなんとなく心せわしく街行く人々の足どりもあわたゞしい、師走の風に吹き靡る謝恩歳末大賣り出しの紅白染分けの幟は去る一日から大晦日までナス景氣を目指して一齊射擊だ、平壤メーンストリートの本町、大和町の商店街は年の瀨の厚化粧をして街行く人に媚び、店頭にはインクの香りも鮮やかな『昭和十一年度』の日記帖やお孃さん達に喜ばれる絢爛張りの羽子板やはては大安賣りの小間物類に至るまで歳末モードの色とりどりの販賣戰だ、氣の早い商店では既に門松を立て街行く人々の眼を惹いてゐる（寫眞＝氣の早い門松）

北鮮各港に福音 一躍四割近くも 稅率を引下ぐ 各方面の非難に鑑みて 圖們稅關の英斷

【清津】圖們通關の關稅率が大連に比し約二倍即ち百斤當り二圓六十錢といふ突飛な差額がありこれがため折角の運賃割安も何等效なく北鮮各港の對滿貿易に一大障害となつてゐることは既報したがその後圖們稅關では各方面の非難に鑑み各方面調查の結果去る一日から稅率を一躍百斤當り二圓七十五錢に引下げた、即ち從來の六圓に比し二圓廿五錢の大巾引下げで大連のそれに比しなほ三十四錢の開きはあるがこの程度は諸種の事情からやむを得ずその不利を輸送の北滿經由運賃割戻し、鐵道運賃の割安等で充分補ひ得てなほ大連經由に比し一圓內外安くなつてゐるので今後北鮮各港の對滿貿易は大いに振ふものと期待されてゐる

金融機關を守護 平壤署の年末警戒 愈よ十日から開始

【平壤】平壤署では例年の通り來る十日から年末警戒を開始することゝした、十日から十六日までを第一期とし十七日から卅一日までを第二期とするが第二期には全署員を動員し府內各金融機關を警戒することになつてゐる

清津の圖書館竣工

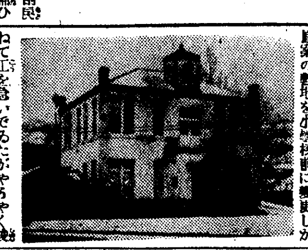

【清津】清津府今年度の新事業として府會を賑はした圖書館新設は敷地を小學校前に變更しかねて工を急いでゐたがやうやく完成、近く開設の運びとなつた、これにより清津の都市的文化施設が一つ殖え、街に美觀を添へてゐる（寫眞はその圖書館）

各技術員の打合會

【春川】江原道では五日から三日間道內農業技術員打合會を道廳會議室で開催、更に十七、十八の兩日は畜產關係、十九、廿兩日は蠶業關係技術員の打合會を開催する

安邊署落成式

【咸興】總工費約一萬六千圓で廳舍、署長官舍その他附屬建物一切の新築落成した安邊警察署では八日午前十時から落成式並に落成記念武道大會を開く

原州に消防後援會

【原州】有志はかねて消防後援會を創立すべく奔走中であつたが準備成つて去る卅日これが發會式を擧行した、會長は大石虎太郞氏である

林密鐵道 十五日から假營業開始

【清津】東滿の豐庫開拓の先驅たる林口密山間鐵道は愈々來る十五日から假營業を開始することになつた、同線は圖佳線林口から分岐して密山に至る一七〇・九キロの路線で經濟的に重大な役割をもつてゐる、なほ同線中旅客を取扱ふ驛は全部で十三驛であるが時恰かも新穀の出廻期でもあり、三港へ通ずる動脈線として多大の期待をかけられてゐる

赤十字有功章傳達

【咸興】曩に京城で行はれた親授式に參列の機を失した赤十字社有功社員死田喜代八、同特別社員中川亮次、狩野圖一郞、蓬寺辰次郞、金光正市、森政市、韓百厦の七氏に對しては二日午前十一時咸南道知事室で湯村知事から記章を傳達された

張參與官茂山へ

【茂山】咸北道參與官張憲植氏は去る一日茂山郡內の更生部落視察並に指導講習のため來茂、中川郡庶務主任の先導で篤所、南寺兩洞の更生農家を視察し二日午前十時から郡廳で郡面關係者、中堅青年等と農村振興について座談會を開いた

咸南辭令（卅日附）

任道警部補命新興署勤務 道巡查 國部松男
任道警部補命獨山所勤務 同 廣橋榮太郎
任道警部補命新浦所勤務 同 坂田佐一
命北青署勤務 道警部補 武本雄[illegible]
命端川署勤務 同 松本喜義
任郡產業技手命文川郡勤務（產業）肥後裕
任郡森林主事命高原郡勤務（產業）上杉順二郎

人の動き

▲三宅二十師團長 四日清州視察歸任
▲古賀長湍警察署長 二日大江面に出張三日歸任
▲比田勝同司法主任 同上
▲鈴永熹氏（間島朝鮮人協調會副會長技煥氏祖父）二日大邱府南山町の自宅で永眠、享年七十、五日午前十時府內觀覺寺前庭で永訣式

貧しい結核患者の福音 安價な內服藥 臨床實驗の素晴しい成績 大阪市立衛生試驗所の山口博士が發見

電通 大阪

我國の結核患者は無慮百十萬、死亡者は年々八萬數千人に達し患者數は逐年增加しつゝあり、わけても五歳から三十五歳にいたる死亡者中二割以上は結核によるといふ寒心すべき有様で、これが治療藥として有馬、大槻兩博士の注射劑A－Oの如き優秀なものも發見されてゐるが、今回大阪市立衛生試驗所長代理醫學博士山口秋次氏により從來作られたことのない內服フォルマリン製劑が發見され近く學界に發表されることゝなつた。

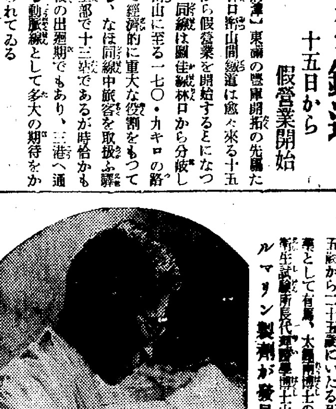

動物試驗中の山口博士

山口博士は結核患者の大多數が貧困者であるにも拘らず從來の藥が高價であり、かつ特效劑によつては患者の體質により用ひ得ぬ場合がしばしばあるを憾とし、副作用のない安價な內服劑を目標に

大正十二年ごろから專心研究に從事してゐたところ、結核菌を包んでゐる類脂肪膜を透して菌に作用し、猛烈な消毒力のある劑藥フォルマリンに着目し、如何にすれば無害でこれを人體内の結核菌に働かしめるかにつき苦心惨憺、遂にフォルムアルデヒードを或種の蛋白に化合せしめるときは人體に無害で、しかも胃腸内に吸收されて後も殺菌力を失はぬことを發見し、その後數年間にわたる動物實驗の結果、この製劑を用ひるときは病菌を注射しても

皮膚膿傷を作らず、肺結核にも結核病巢を極度に少くすることを確かめ、いよいよ臨床實驗に入つたが果して素晴らしい好成績を收め、全治半癒とされる病者などにおいても數週間で咳は止り、從來エルボンでなくては止らなかつた結核特有の熱もぱつたりなくなつたので、更にA－Oの發見者大阪市立刀根山結核療養所長大槻博士、大阪市電氣局醫院長池口博士等にも臨床實驗を依頼し、これまた好成績を收めたゝめ

頭文字 山口の頭文字をとりイプシロンと命名し近く學界に發表の運びとなつたものである。

「餓ゑさせるな」の父の訓言が動機 山口博士は語る

「正式に學界へ發表するまでは困るんだが——勿論イプシロンを用ひたからとて病狀により全部治ると決つてゐないが、從來のものに比べ安價で容易に服用できる效目も相當ある積りだ僕の父は田舍の醫者であつたが『醫者は病氣を治すため患者を餓ゑさせてはならぬ』と常にいつてゐたのが貧困者の多い結核患者への藥の研究の動機だつた、僕のまづしい研究が人類の幸福に多少でも貢獻し得るなら何よりだ」

實驗した二博士の賞讃

また大槻博士は「僕の實驗例では結核腫瘍患者にはとまり熱も下つて近く全快するだらうと思つてゐる、山口博士のやうな篤學の人だからこそこの困難なアルバイトを仕上げたので、學界のため大きな功績といはねばなるまい」

池口博士は「數人の患者に服用させたが非常な好成績で副作用の危險はなく內服藥だから服用もたやすく患者への福音だ」

（大阪朝日新聞記事全文）

肺結核內服新治療劑 イプシロン

◇文獻御請求の方には左記冊子無代送呈す◇

山口博士著『結核療養法』

本冊子は山口博士が詳細に亘つて述べられたる貴重なる療養書なり
尙右冊子には幾多の患者より直接弊社に寄せられたる眞の批判「服用者の聲」を附す

適應症 肺結核。肺浸潤。肺尖加答兒。慢性氣管支加答兒。濕性並に乾性肋膜炎。結核性腹膜炎。骨カリエス。脊椎カリエス。骨並に關節結核。痔瘻。腸間部淋巴腺結核。其他結核性諸疾患。

價格

錠劑	
100錠	¥ 2.50
230錠	¥ 5.00
500錠	¥ 10.00
粉末	
50瓦	¥ 2.75
115瓦	¥ 5.50
250瓦	¥ 11.00
500瓦	¥ 20.00

全國藥店にあり

一日六錠乃至九錠投藥するを可とす

發賣元 大阪市東區道修町 振替大阪一三九三一 藥種貿易商 合資會社 伊[illegible]由商店
關東代理店 東京日本橋區本町 振替東京一六六六三 藥種貿易商 株式會社 田邊元三郎商店
斯界之權威五十餘博士實驗推奬 全國官公私立大病院御採用

專賣特許 製劑 吸入藥 含嗽にも特効あり

京都帝大・後藤博士創製

スパーシコン

感冒・肺炎・百日咳に 合理的 吸入治療法

一家一壜 朝夕・外出前後必ず含嗽なさい最も簡単な傳染病や感冒の豫防法です咽喉痛・聲がれは二三回の含嗽で直ちに治る

臨床大家實驗推奬 全國藥店にあり

¥0.25 ¥0.60 ¥1.00

壹壜が 吸入には貳壜 含嗽には數壜 となる

講談倶樂部

二大附錄つき 新年號發賣

第一豪華附錄

名優名人花形大寫眞帖

その美しさ眼も眩むばかり、一目見たら誰も驚く豪華版！・各界花形数百人網羅した上二度と見られぬ各家秘蔵の名寫眞珍寫眞満載日本最初の大寫眞帖

〔附〕映画花形寫眞名鑑

芝居 映画 レビュー 日本西洋舞踊 音曲界 評判女、男

これ一冊で藝界の事は何でも分る!!

絢爛たる極彩色の大畫報…◎芝居名優の當り役畫報…◎映畫花形の當り役畫報◎素晴しいレビュー花形大畫報…◎評判の名舞踊家大畫報…◎音曲界の評判人畫報◎噂の人々、評判女、評判男◎苦心完成の映畫花形寫眞名鑑等、

寫眞丈でも數百枚！

更に面白い記事滿載

何れも本誌苦心新撮影、各家秘蔵の名寫眞ばかり

これが又素敵です。評判花形の寫眞物語あり、明治大正藝界名人の話あり、評判女評判男の噂話もあり、藝界各方面の秘話あり珍話あり、非常な努力で出来た特種篇ばかり

二度と得難き貴重附錄!!

實に素晴しい破天荒大寫眞帖 此機を逸してはお手に入り難し

お早く いまスグお求めを！

▲股旅小說 あばれ熨斗…長谷川伸
罪もねえ素人が人殺したあ何だ！押へようにも押へられぬ怒氣、角屋半次郎は男だった！見よ

▲諧謔小說 頓狂者の奇緣…佐々木邦
頓狂者の庭へ是は又頓狂の上を行く意外の奇縁、イヤ面白いの何の、トテモ堪りません。

▲戀愛小說 愛の山河…加藤武雄
今宵身も心も捧げ盡したその愛人が、意外や父の仇とは？第一回早くも涙に咽ぶ大場面展開

▲俠客講談 鹰原河原の喧嘩…神田ろ山
天下の両親分がかなれあひの大喧嘩、からくり有りと睨んだ清水の次郎長、痛快無比の大活劇！

▲事実哀話 なすな恋…竹田敏彦
東京芸者界にその名を謳はれる花卿富子とは誰か、血に滲む戀の行末、果然問題のモデル小說

▲怪奇凄絶 綠衣の鬼…江戸川乱歩
無氣味な光りを放つ影、姿を見せぬ恐ろしい惡魔だ見よ可憐な新妻の運命、怪奇戦慄全篇に溢る

▲戀愛小說 行雁歸雁…鈴木彥次郎
羅紆曲折、戀の道戀の山坂、斯くも悲しき人生ありや、人よ涙あらば哀れな戀の巡禮者に泣け

▲痛快小說 破佛刀…村上浪六
繪に描いた様な青道心、十六歳の小坊主が是は又恐しい度胸骨、取着いて離れぬ箱入娘の戀

▲時代小說 陽出づる艸紙…白井喬二
成しあたはざる事なき巨人に、信念の下に我が子を育てた武士が有った、見よ維新の黎明に出現

▲運命奇譚 島の娘…黒岩涙香
巨萬の富を持つ運命の美少女を繞弄する、世にも奇怪な傳説の大天才が奸智を働かす大長篇！

▲名優血涙 山中平九郎…邦枝完二
傀儡名優が苦心の鬼女の扮装、全篇に漲る妖しき戀慕、芝居物を描いては類なき筆者の快篇

▲現代小說 恋愛白道…菊池寛
新しき戀愛の紳士は何處か、多情な青年の戀、純情の處女の苦戀、中年紳士の妻を戀ふ、波瀾の名作

▲時代小說 新月風流隊…三上於菟吉
美男の剣俠志士を中心に、怪な姿の女手先、時世を知らぬ旗本の群、恰も走馬燈の如く筆は躍る

▲現代小說 大風の歌…佐藤紅綠
嘗ては神を罵り今又戀人の罪を責さんとする名門の頭上に正義の刃を加へんとする熱情の若者

▲怪盗異聞 自雷也小僧…吉川英治
江戸の人気を一身に集めて刄の下に躍る神出鬼沒の快盗、大衆小說界の巨匠が會心の力作！

▲雲霧政談 因果小僧六之助…神田伯治
身に染みついた戀の味、美男六之助が怪盗と知って惚れぬく美女、戀は戀を生み非業の最期！

附錄なら小說なら全く天下無敵!! 右の外漫画初笑ひ大會、名流戀愛実話…等満載

探偵実話　怪奇戰慄!!

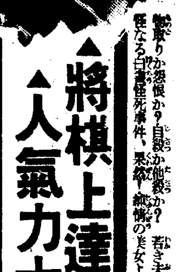

見よ恐ろしき此の事實!!

戀慕地獄 啜り泣く髑髏(高橋定敬)
閨閥が泣く囁く泣く、其處に潜む恐ろしい犯罪、かゝる事實が現在行はれてゐるのだ、慄然たる怪事件の眞相！

結婚詐欺 老人怪死事件(恒岡恒)
縄取りか怨恨か？自殺か他殺か？若き未亡人をめぐる奇怪なる白晝怪死事件、果然！純情の美女より意外の告白！

▲將棋上達の急所…八段木村義雄
▲人氣力士評判記……

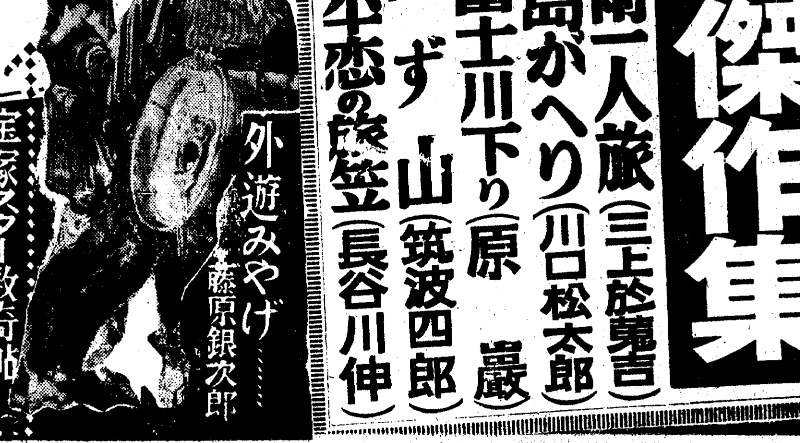

外遊みやげ…藤原銀次郎

宝塚スター数奇帖 三浦時子半生苦闘史
この人にして此の秘話あり

第二附錄

豪華美本 股旅小說傑作集

痛快俠艶、悲戀血陣、色とりどりの數十篇の中より選りに選り拔いた五大傑作、どれを讀んでも素晴しく面白い、四六判の堂々たる單行本、是だけでも非常な値打

▲股旅悲劇 北時雨一人旅(三上於菟吉)
▲生死二筋 男は悲し 源吉島がへり(川口松太郎)
▲悲戀殺陣 戀の行末 渡り鳥富士川下り(原巖)
▲仇討綺譚 唐丸破り 父見ず山(筑波四郎)
▲忠治賞出 仁義血煙 月潟鐵平恋の旅笠(長谷川伸)
▲恩讐戀慕

特價七十錢(送料七錢)

東京小石川(振替東京三九三〇)
大日本雄辯會講談社

"人の情"ぞ嬉し
警察に棄てられた子供に　弟のみ救ひの手來る

貧故に可愛いわが兒を警察の窓口に立たせたまゝ行方を晦ました父親の事が、本紙に報道されるや、四日朝本紙を手にして京城黃金町櫻井齒院長櫻井鹿之助氏が東大門署保安係を訪れ、氣の毒な子供二人を引き取りたいと申出た、何分子供等は國語を解せず、養育に困るので、櫻井氏はやむなく引取りを中止、涙を流して子供等を愛撫し若干の金を與へて歸つた、そのあとに間もなく京城仁寺洞某氏が訪れ弟の光洙君(五)だけを引き取つて養育する旨申出たので、李保安主任も人の情に泣かされながら光洙君の前途を祈つて某氏に養育を依頼した、不幸な姉弟二人はこゝにまた別れねばならなくなり互に別れを惜んで泣き叫ぶ有樣に傍の人たちは何れも貰ひ泣きした

お客さまを大切に　師走に旅客親切週間
各驛の觀光團募集は考慮中　旅客事務打合せ終る

お客を大切にするサービスの方法を主題に開いた鐵道局の第十一回旅客事務打合會は三日終了したがこの結果先づサービスぶりの小手試しに十八、九兩日を準備日、二十日から一週間旅客親切週間を全鮮的に開催し、今後お客からの苦情を一掃することになつた、一方客車設備の改良は既報の通り急速に實施する筈である、諮問案の中

『今後驛主催の觀光團體募集をやつても事務に支障はないか』

と言ふのに對する答申意見は從來驛主催の觀光團體募集は赤字克服と一般に旅行思想を普及するためにやつて來たもので、現在の黑字時代では止めてもいゝと思ふが、赤字時代は何時足音をしのばせてやつて來るかも知れず、さらに驛長が地方民と接觸するには好都合だからこのまゝ繼續したらどうか、鐵砲射つ暇や遊ぶ暇に募集すればいゝので多忙を忍べば別に勤務に支障けないといふのが總括的なもので、鐵道局でもこの熱心な驛長さん達の意見にホク／＼の態で考慮の上方針を決定する筈

昨夜は箱切れ
忘年會と花柳界景氣

師走に入つてすでに五日いよ／＼忘年會シーズンに入つて京城の花柳界は俄然活氣を呈し、月初めから本券番、東券番共に例年にない好成績で、四日夜は本券、東券共に箱切れを呈した、十二月に入つて最初のことで昨年より二日早いが兩券番共に藝妓の數が約二割方增して居り從つて本年の景氣はこゝ數年來の好景氣といはれてゐる

そしてこの流れは二次會或は三次會と稱してカフエー、新町方面の歡樂街に氾濫し、夜を徹して賑はつた、なほ來る七、八日の土曜日曜は藝妓も殆んど申込み濟みで兩夜共當然箱切れを豫想されてゐる

中華民國の總領事が警告　新義州事件で

【仁川電話】四日京城駐在中國總領事は仁川辨事處主任をはじめ鎭南浦領事、釜山、元山、新義州の三領事に對し、新義州華江小學校に於いて使用中の排日教科書「小朋友」事件に關し、今後斯くの如き事實は日華兩國民親善を阻害すること甚だしきもので、なほ日華兩國關係の微妙なる現狀に鑑み今後愼重考慮するやう、また中國經營の學校は勿論管下居留民の日常生活にあつても排日的言動をなさぬやう、雜誌その他出版物に排日的不穩なものがあれば直ちに削除せよ、と嚴重なる警告を發した

歲末警戒三段構へ
警察部が中心となり各署動く

既報＝大京城の歲末を護るべく京畿道警察部ではこれが防犯陣に警戒に關し三日府內各署司法主任と協議、更に四日府內各署長と協議した結果、例年の如く府內の歲末警戒陣は第一期(十二月十日から十八日まで)第二期(十九日から二十五日まで)第三期(廿六日から卅一日まで)の三段構へとし今年は特に各署の聯絡を緊密にする事、道當局が中心となり各署は一丸となつて活動する事をモットーに嚴重な警戒陣を樹立した

小火　京城公平洞八九飲食店大昌里金福男方から四日午後八時五十分發火大井各間の一部を燒いて同九時鎭火した、原因は煙突の破損個所から軒に燃え移つたもので損害約百圓

吹雪のため　新興鐵道不通

咸南新興鐵道は三日來吹雪の爲咸興松興、赴戰嶺間が不通となつた

航空網の擴大整備
四時間で日本海橫斷

【東京電話】遞信省の明年度航空施設豫算は新規事業費總額百八十二萬一千五百九十一圓と大藏省の査定、一般會計の明年度豫算に組込まれ、愈よ今議會で兩院の協贊を經れば明年四月より民間航空事業の與勵振興、監督と共に從來の定期航空路の擴張完備に着手することとなつたが、明年度豫算に計上された新規航空路開設に關する實施計劃概要は左の如くで、日本海橫斷飛行線は大阪、米子、淸津、龍井(又は延吉)新京と連絡すべく、日本海橫斷所要時間四時間と、明年度には先づ米子に飛行場が設置されることゝなつてゐる

計劃概要左の如し

一、國際航空臺北、バンコック間二千五百三十五キロ所要時間十一時間

一、國內幹線航路開設準備

(イ)東京、札幌線　九百四十五キロ所要時間五時間四十五分

(ロ)大阪、[illegible]間　五百十キロ所要時間三時四十分

(ハ)大阪、松江線　三百九十キロ所要時間二時間三十分

(ニ)大阪、高知線　三百五十キロ所要時間二時間

街に溢る春の色

師走の月も早や五日、年の瀬はいよ／＼慌しさを加へて、街は『景品付大賣出し』の氾濫だ、久し振りに吹き捲くる冷い風が何かしら人の心をせき立て、ボーナス前の懷工合には大賣出しの赤札が目に痛い、本屋に早くも新年號が揃へば、綿業書屋の店頭には年賀葉書や、變り型のカレンダーが美しい姿を現してゐる、彼氏に?、それともお友達に?、このお孃さんも迷ふ筈、店頭は新春の色で一ぱいだ。＝京城本町＝

稅關倉庫から荷物の拔取り
敷島遊廓豪遊の二人

【仁川電話】住所不定李基運(二)といふ二人のルンペンが毎夜のやうに敷島遊廓で大浮れをするので、仁川署員が四日午後府內桃山町二八金道鳳方に潛伏中の兩名を檢擧した、兩人は去る六月十日から十一月末まで十四回に亘り港町仁川稅關倉庫に侵入、自轉車や同部分品、綿物類多數を窃取してゐたことを自供した

討匪　隙をみて拉去の滿人脫出す

【警務局入電】二日午後二時頃平北楚山署管內北鎭駐在所對岸、大滿溝村公所に匪賊數名來るとの報に接し、同駐在所員は急遽出動、之を追擊したところ、敵は更に側面より十數名が現れて交戰午後五時半これを擊退して引あげたが、同匪は林中に逃走した、同密林中には更に約六十の賊影を認め目下嚴戒中である、なほ右戰鬪で敵は負傷一名を出し拉去中の滿人十數名は我方の攻擊に狼狽した匪賊の隙を窺ひ萬捗蓋文方面に脫出避難した

クリッパー機　ミ島に着く

【ミッドウエー島三日電通】マニラよりアラメダに歸還飛行の途、ウエーク島地方時四日午前六時四十五分(日本時間四日午前四時四十五分)ウエーク島を出發したクリッパー機は、ミッドウエー地方時三日午後四時五十分(日本時間四日午後一時五十分)ミッドウエーに安着した

五千七百餘圓盜難
信川で東拓社員御難

東拓沙里院支店勤務土井進氏は四日午後一時半出張先の黃海道信川邑若松旅館で現金五千七百四十二圓七十二錢を盜まれた、信川署では仁川府濱町五九生れ洪永郁(二一)男洪鳳五(二一)黃海道載寧郡載寧邑豐城里村聖龍(一八)假名＝二名を指名手配中である

深夜の山中で大格鬪
ニハトリ泥棒失敗の卷

四日午前三時頃京城東大門署員が巡邏中、府外往十里驛附近の山中で人の氣配がするのでかけつけると、泥公と被害者が格鬪をしてゐるので泥公を逮捕した、京城孝子洞五六崔春三(二八)で勞働に從事中去る二月大病を患つて以來仕事も出來ず身寄りなく迫る寒さにたへかねて惡とは知りながら十一月廿七日夜府外新堂里四〇七長野留一郎氏方養鷄場に侵入レグホン六十羽を盜み行商した事に味を占め同夜も同養鷄場に忍び込みレグホン廿羽を盜んで歸るところを前記長野氏に發見され格鬪中と判つた

佳木斯まで開通
圖們から牡丹江、林口を經て　北滿物資輸送に福音

【新京四日電通】滿鐵建設局で敷設工事中の林密線はこの程竣工、愈よ十五日より假營業開始の運びとなつた、この鐵道は圖佳線(圖們、佳木斯)の林口から分岐し、東滿ソ滿に隣接せる都市密山に至る一七〇、九キロの鐵道である、密山は東滿の特產物集散地たると共に大炭田の重要地であるが、結氷期間に限り辛うじて不定期的に自動車、馬車の輸送により得るのみで、交通機關に惠まれず、折角の大炭田もこのため採炭に至つてゐない、而して今回の鐵道開通により特產物の輸送は勿論、將來石炭の採掘も促進され、該地方の產業開發及び北鮮、裏日本方面の經濟發達に貢獻することに大であらうと見られてゐる

霜月の氣象

【仁川電話】今秋以來朝鮮は高溫を續け殊に十月の如きは未曾有の高溫を示した處が多かつたが、其の狀態は十一月に持ち越し、平均氣溫で平年より一度內外の過高を維持し、加之全鮮的に雨の日や雨量が多かつた

それから例年十一月中には大抵鮮內の初雪は終つてしまふのであるが、今年は兎も角今迄に初雪を見た區域は平安南北、咸鏡南北の四道、即ち北部のみで、中部以南は山地に多少見た處もある位で季節としても大分後れてゐる、此の直接の原因は大陸高氣壓の東方移動の經路が例年に比し北方に片寄つてゐる

すなはち滿洲を通つて沿海州方面に向つた事が多かつたので朝鮮は始終陰鬱な日が多く、季節風は發達せず、而かも支那方面から可なり頻繁に低氣壓が出て來て半島に雨を降らしたことが多かつたのである

警長悲壯な戰死
六十の匪賊と戰ひ

【安東四日聯合】去る二日午後八時ごろ鳳城縣警務局西山四郎治警長がトラック囘送のため滿洲人運轉手一名と同乘、同縣第四區頭道河通過の際、突如六十餘名の匪賊に襲擊され、同乘の運轉手は傷いたまゝ辛うじて逃れたが同警長は勇敢にも單獨六十餘名の匪賊を相手に約一時間餘に亘り交戰した後衆寡敵せず遂に壯烈な戰死を遂げた、遺骸は四日鳳城縣公安局に送られ午後一時より嚴肅な告別式が行はれた、因に同警長は新潟縣出身本年二十八歲、昨年十二月同縣警務局に配屬され頗る前途を囑望されてゐた有爲の士であつた

危い　【平壤電話】二日午後九時頃府內水玉里八六朝鮮劇場主姜萬七(二四)は譚町金千代座にて上演中の朝鮮劇團の舞台にお

南山町に泥棒　空巢狙はる

京城南山町一ノ二三上向金吾さん方では四日午後、留守中現金百圓のほか金側時計二個、金齒、鑽石入指輪など盜難にかゝつたので同夜本町署へ屆出た、師走で警戒中の刑事さんたちはスワとばかり現場を檢證し犯人逮捕に懸命となつてゐる

けふの天氣
晴れ勝ちで暖かい

日本海の湖水化
花形北鮮の登場 (3)
蜘蛛の巢の如き鐵路　拓ける北滿寶庫
日本海に動く船會社合同の機運
繋ぐ羅津の門戶は開いた

日本海の湖水化の實現に重視されるものは、日本海を舞台に躍進する汽船會社の擴大强化であるが、すでに明春には日本海運航の各社の資本合同による日本海汽船會社の創設が約束されてゐることで、これを機會に大型優秀船の就航と裏日本、北鮮間の日鮮連航の實現が期待される。優秀船の就航に就て或は相當期間は會社側の犧牲となるかも知れない杞憂もあるが、これは大阪商船が大連航路に善美を盡した優秀船を就航し、しかも日鮮連航をめざした計劃も豫期の業績を擧げずに濟み好成績をあげてゐるなどは日本海時代の針路を示す大きな例である

萬一大型優秀船の就航が不可能な時には國策上からも鐵道省營の連絡船運航も緊急だと、早くも關係方面に要望の聲が上つてゐる、五省會議の結果生れ出た海の大門戶である羅津港の奧地北滿の寶庫とは何か?

滿洲側の玄關である羅津港は南は下關から北は小樽迄裏日本各港との距離はいづれも放射線的に五百浬內外の短距離で、羅津港を起點とする滿洲國鐵道網はこれ又放射線狀に、新京ハルビンを接續する京圖線、拉賓線、さらにこれに接續する滿州國賓北線、北黑線などによつて國境マンチユリア黑河に至り、一方圖們から北上して間島の肥沃地と大森林地帶を過ぎ、寧古塔を經て牡丹江では濱綏線とクロスする圖寧鐵道もすでに開通し、數萬噸の石炭を埋藏する北の林口を經てわが集團農業移民の定着する勃利狀野から松花江岸佳木斯、林口から密山大炭田地方に進出する大鐵道は愈よ十五日から開通する、斯の如く羅津港を起點として放射線狀鐵道網はますゝ密度を濃かにして裏日本と滿洲とを產業開發上、貿易進展上からしつかと握手させるに至つてゐる

最近では淸津を中心とする日滿間の輸出入が旺盛を加へ、將來茂山の鐵山開發計劃が着々實現味を帶び、木材石炭等の地方的物資の出廻りは日本海の湖水化に重要な役割を演ずることになつてゐる。かくて海運陸の交通網は日滿間の距離をぐん／＼縮め、日本海利用の旅客の增加もサービスの改善から海上運航機關の强化によつて近き將來の繁榮となつて現れるであらう

何よりも愉快なのは日滿ソ三國へ境の北鮮西水羅を眼前に北鮮の工業地帶は活潑な足どりで躍進され、多少の脅威を豫想されたソ滿國境の空軍備も潮嶋み擴張とする海軍力も、日本海の湖水化に何らの不安を感ずることもなく、わが國の軍備の擴充によつて華かな日本海時代の出現に力强い足どりをつゞけてゐることである

阿片窟を襲ふ
格鬪の上四名を引捕へ　生阿片四貫目を押收

京城西小門町一〇四の阿片窟を探知した西大門署では滿州通譯派出所金巡査は、四日午後四時管內支那人孫希然(三)方を襲ひ西小門町一七五王桂賢(二)同家孫の長女孫□子(二)平澤郡平澤邑□□(三)ら四名を格鬪の末逮捕し、屋敷の地下二尺の中に埋めてゐた瓶から生阿片三貫五百匁と部屋の隅にあつた七百匁計四貫二百匁代價八千餘圓を押收したなほ首魁孫希然はその場で逃走したので搜査してゐるが、阿片の入手方法その他はまだ判らない

保衛團暴行で　邦人三名は危篤

【天津四日聯合】既報津浦沿線大城縣では目下自治運動活潑となつてゐるが、偶々右地方視察に赴いた天津在住邦人山本氏(五〇)外十四名は土家口で保衛團のために包圍され棍棒、鐵砲などで滅茶々々に毆打された上嚴重に縛され一夜監禁された、一行のうちには出血甚だしく生命危篤のもの二、三名あり三日午後天津共立病院に入院した大城縣長の報告に接し河北省政府より沈參謀が現場に急行一行を天津に護送したが、當局では稀有の邦人侮辱事件として目下嚴重詳細取調べ中である

府民館　十一、二兩日一般にみせる

京城府民館の落成式は既報の通り來る十日に行はれるが、十一、二の兩日午前十時から午後四時まで一般の館內巡覽を許す筈

火災　海上　運送　信用　自動車　硝子　盜難　森林　保險
東京火災

海苔佃煮　江戸の華　日本一おいしい

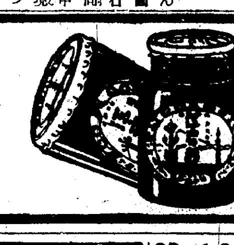

即座に間に合ひ美味で安價で滋養・豊富
東京日本橋　柳屋特製　販賣店　各地有名食料品店にあり

內科小兒科　腦神經科　北島醫院　電話本局三三七四番

年賦定期貸付　普通銀行業務
京城南大門通二丁目百四十番地ノ一
株式會社　朝鮮殖產銀行　頭取　有賀光豐
資本金參千萬圓
日本銀行代理店　日本勸業銀行代理店　朝鮮貯蓄銀行代理店
全鮮各地に支店派出所六十ヶ所並に內地大阪に支店あり

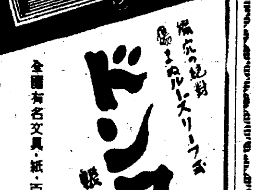
ドンコ
全國有名文具・紙・百貨店にあり

金銀白金高價買入
株式會社　京城德力　京城明治町
電話本局(2)長　二〇八八　三三六八　三九三九　御來客用　四〇三七

毛皮なめし
●弊店獨特のクロームなめしは夙に定評あるところ何卒御用命を
●陸軍指定工場　●御一報次第詳細說明書進呈いたします
叮嚀親切　迅速完全　虎、熊、豹、狐、狸、鼬、羊、其他一般獸皮
仁川海岸町三丁目　仁川鞣革所　電話二三七番

酒醬油のレッテル　王冠打栓機　釀造材料　三友社

淋疾・黴毒　塩井皮膚科

入院隨意　西原產婦人科　新龍山三角地　電龍一〇三五番

京日案內

金融　不動產、手形、月賦、日掛御一報次第迅速　御相談に應ず　京城　私書函　八二號

貸家　東四軒町高級住宅八六四半溫突三廣廊下地下室二浴室二階二三坪幼兒なき方を望む　京城東四軒町白花園通　電話本局一六八七　朝日醫院

內地　小使　三十歲前後小學校卒業　履歷書携帶本人來談　千代田ビル內　千代田火災

女事務員至急採用資格高女卒程度年齡廿歲より卅歲迄自筆履歷書携帶の事市內に保證人二名を要す　京城岡崎町九十二　合資會社龍山精米所

寫眞技師入用　希望者は本人來談あり度し　京城本町一丁目　電本五三七八番　渡邊寫眞館

女中さん至急入用但し內地人一名を求む　京城黃金町四ノ二四七　大和屋旅館本店　電話本局一九八六番

自轉車御買替の方は東洋陳列所で二十五圓內外數十台有り地方は代金引換にて送る　店員に御用命下さい　京城南大門前　ツヅキ陳列所

賣地　鍾路四丁目七七　坪六十坪二合　瓦葺二階建三十四坪內二階八坪半　目下盛業中なるも轉業に付賣却　秀英堂

恩給　利子低下す借り替へ有利契約更新を勸む　試に御照會あれば詳細回答す　京城府初音町一三五　西村商會　電話(2)二二六三番

特別案內
給仕採用　本年高等小學卒業ノ內地人女子、履歷書、寫眞、戶籍謄本ヲ提出セラレタシ面會日通知　京城府南大門通二丁目　株式會社安田銀行京城支店

都會化粧（151）

岸田國士作　田中良畫

東京の夜（四）

「おい、ほんとに腹がへつてるんだよ。そのからし菜は甘味さうぢやないか。はア公、パパにお給仕をしてくれ」

副島はさう云つて、はるみを下へおろし、膳のそばへ躙り寄つた。

加奈子は、默つて起ち上つた。そして、勝手の方へ行つたと思ふと、盆に茶碗と箸とをのせて持つて來た。

それは珍妙な光景であつた。まんざらお義理でもなさゝうな副島の箸の動かし方を、三人は、めいめいの感慨をもつて打ち眺めてゐる。

「格別だね、かうして食ふ飯の味は……」

と、彼も、また、しんみりして、

「十萬そこそこの金を、なにも吹聽するわけぢやないが、かういふ時に、女房子供の顔が見たくなるといふところに、おれの取得があるんぢやないか。しかし、おれの氣持から云へば、世間を食ひつめて、乞食同然の姿で歸つて來たのと同じだ。威張るとこなんかひとつもないさ。寧ろ、可哀しくさへなけれや、みんなの前へ手をついてあやまりたいくらゐなんだ」

すると、加奈子は、急にエプロンで顔をおさへた。

「何も云ふな。お前の云ひたいことは みんなおれにはわかつてる」

が、加奈子は、もう我慢ができないといふ風に、喉をつまらせて泣き出した。はるみは、それを見ると、驚いて母親の膝に縋つた。

つひ、照子も、貰ひ泣きをしさうになつたが、それは少しも心を和やかにするやうなものではなく、却つて、一種の反感に似た氣持が湧き起つて、うるんだ眼頭をやけに灸でこすつた。

副島は、やがて、自分で起つて、電氣をひねつた。

「默ちやんは、何時からこゝにゐるんだい？」

さう問ひかけられて、彼女は、はツと顔をあげた途端、玄關で、『御免』といふ聲がした。

照子は、加奈子の方をみて、一つ時躊つてゐると、副島が、つかつかと出て行つた。

「警察のものですが、こちらに、一色照子つていふ方はをられますか？」

「えゝと、何か御用ですか！」

加奈子が、そばから口を出した。

「あなたが、一色照子さんですね」

と、警官は念を押した。この時、照子は、變だと氣がついた。前川照子となぜ云はないのか、自分が後を追はれてゐるとすれば、それは、前川の妻としてゞある。そこで、思ひ切つて、

「はあ」

と、答へた。

「ちよつとお訊ねしたいんですが、あなたは牧野一郎といふ人を識つてますか？」

「存じてをります」

「それなら、ちよつと、署まで來て貰ひたいんですが……」

「どういふことなんでございませう」

「いや、來て下さればわかります」

「おめでゝすね」

「はあ、ちよつとお待ち下さい」

副島は、物々しい顔付をして、照子に何か耳うちをした。

「大丈夫よ、出てごらんなさい。あとは、あたしがいゝやうにするから……」

パーマネント機輸入　御正月の御用意は今から　ワタナベ美粧館

D·K　ラヂオ

將棋新手合（二）

於東京市日本橋區蠣殼町二ノ七　溝呂木將棋所

飛落　七段　溝呂木光治（東京）　二段　櫻井一治（新潟）

（圖は九六歩迄の局面）

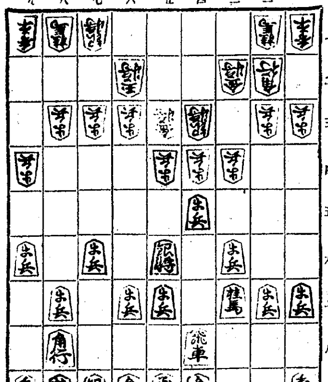

持駒　櫻井氏　ナシ

△三三角　▲二六歩　△七二玉　▲六八玉　△六二銀　▲五八金
△一四歩　▲七八玉　△四五歩　▲六六歩　△五五歩　▲六七銀
△五四金　▲六八銀　△四四角　▲二八飛　△三五歩　▲四七金

溝呂木七段評

（上手）三三角と上るのは、四筋の捌きを狙ふ意味である
（下手）二六歩突きは面白くない、或は六八玉と上る處である
（下手）七八玉とよるのは面白くない、或は六六角と上る方が至當である
（上手）四五歩と、敵歩を取り捌きをはかるのは良い時機である
（下手）六六歩と角道を止めるのは弱い手である、或は四五同銀と指すのが本筋である
（上手）五五歩突きは無理である、或は一五角と上る處である
（下手）六七銀引きは弱い、或は四五桂と跳ねて二枚換を挑む處である
（下手）六八銀上りは緩手である、或は四七金と上る處である

けふの番組　五日（木）

親王殿下御誕生奉祝記念（第二日）

午前七時（東）基礎獨語講座（卅五）　武内大造
同七時三〇分（京）朝の修養　釋尊の成道（四）　花田凌雲
同七時五一分（東）ラヂオ體操
同八時一〇分　今日の天氣見込
同九時（東）家庭メモ
同九時一〇分　氣象通報（釜山）
同九時一五分　氣象通報　料理獻立
同一〇時三〇分（東）奉祝講演　竹の園生の御榮　愛國婦人會々長　本野久子
正午（東）時報　魚御値段　日用品値段　柳橋綾子
午後零時五分（東）講談　譽の高虎　一龍齋貞山
同零時四〇分　ニュース
同一時（釜）家庭講座　中等教育を受くる子弟を持つ家庭へ　釜山教育會長　宇都宮益治
同三時一五分　常識講座（四）（朝鮮語釜山）　風雪のお話　鞠埰表
同三時四〇分（東）氣象通報
同四時　ニュース（氣象通報、釜山）
同六時（東）童話　菊がさね　久留島武彥
同六時二〇分（東）コドモの新聞　關屋五十二
同六時二五分　心田開發講話（九ノ一）　博文寺　上野舜穎
同六時五五分（東）カレントトピックス
同七時　ニュース　天氣見込　職業紹介
同七時三〇分（東）奉祝講演　皇子殿下の御降誕を祝ぎまつりて皇國體の精華に及ぶ　法學博士　筧克彥
同七時五五分（名）義太夫　名筆吃又平（土佐將監閑居之段）　文樂座　淨瑠璃　竹本津太夫　三味線　鶴澤綱造　ツレ　鶴澤綱治
同八時四〇分（東大名）三曲三元放送　根引松　（東京）箏　今井慶松　（名古屋）三絃　佐藤正和　（大阪）胡弓　菊仲米秋
同九時（東）管絃樂　一、命名式序曲　ベートーヴェン作曲　二、ジーグフリード牧歌　ヴアグナー作曲
同九時三〇分（東）時報　ニュース　氣象通報　翌日の番組　ニュース再放送
同一〇時　ニュース（朝鮮語、釜山）

第二放送

午後零時五分　映畫物語　徐相弼
同二・二五　常識講座　鞠埰表
同六時　ラヂオの旅（二）　金道泰
同六時二五分　講話　李競鶴
同七時二〇分　奉祝講演　金大羽
同八時　歌曲　盧錦桃
同八時三〇分　詩調外　趙牧丹
同九時（東）管絃樂

あすのきゝ物　六日（金）

親王殿下御誕生奉祝（第三日）

午前七時三〇分（東）朝の修養　釋尊の成道（五）　花田凌雲
午後零時五分（大）管絃樂　大阪放送交響樂團　谷演奏所より中繼
同一時（東）母の時間　童謡の遊び方　浦和高校敎授　松村武雄
同六時（東）管絃樂　東京ラヂオオーケストラ
午後七時三〇分（東）奉祝講演　皇室の御榮と國運の隆昌　衆議院議長　濱田國松

奉祝俚謠大會

同七時五〇分（熊）幸若舞　日本紀　福岡縣山門郡瀨高町大江
同八時（廣）獅子舞　向井章一外
同八時一〇分（京）俚謠　京都府北桑田郡　山國村山國隊有志
同八時二〇分（名）七福神踊り　愛知縣寶飯郡　蒲郡町東府相有志
同八時三〇分（仙）俚謠　松元賢治外
同八時四〇分（札）俚謠　正調江差追分　金森傳七郎外
同八時五〇分（東）舞台劇　春日局　中村歌右衛門外

講談　譽の高虎　一龍齋貞山

（晝零時五分）

（江州）佐和山の城主磯野丹波守の領分藤堂村に、農具鍛冶を業としてゐる源助虎高といふものがありこの人の弟を與右衛門高虎と云つた。高虎は兄と異り、燃えるが如き功名心を持ち、何とか武士となつて身を立てようといふ考へで、手蔓を求め、尼ヶ崎の城主織田七兵衛信澄に足輕となり奉公する事となつた。こゝで同じ足輕仲間の孫作と知り合ひとなつた。孫作は『何とかして出世して槍一筋の主人になりたい』と云ふと（高虎）は笑つて『そんな小さい望みでどうする。俺は一國一城の主人となる』と話合つてゐた。そして二人共織田の屋敷を飛び出して諸所を廻り出世の口を求めてゐた。四日市である餅屋に入り餅を食つたが金がないので、二人は勘定を拂ふといふと餅屋の亭主三吾兵衛は『二人共出世なさいましたら勘定をお拂ひ下さい』と云つた。二人は喜び出立した。その時孫作は高虎に『若し貴公が一國一城の主となれば貴公の馬の轡を俺が取る』と（約し）て別れた。數年後高虎は出世し一國一城の主となり三吾兵衛を出入商人とし三人扶持を與へた。孫作は京極家の家老をしてゐたがその職を捨て高虎の所へ來て馬の轡を取り高虎を助け功名を立てるといふ一席

家庭講座　中等教育を受くる子弟を持つ家庭へ

午後一時　宇都宮益治

此の問題は現に中等教育を受けつゝある者並に近く中等教育を受けしめんとする者の家庭の方々への要望御參考であることを冒頭に御諒解願つて置く

▣先▣づ第一に何故中等教育を受くる必要があるか其の意義を述べ第二に教育は學校のみの仕事でなく何父子女を學校に通はして置けば立派な人間になれると思ふのは大きな誤りで家庭の人々も教育者でなければならぬと云ふことを說き第三に今日の教育制度學校組織は知識が驚くべき程上達することが出來る樣に成つてゐるが必ずしも善良有爲の人物を造れるものとは限らぬ、第四に、初等教育と中等教育の大きな相違點に父兄の注意を要する點

▣第▣五に昔の私塾に人物の傑出した所以、第六に今日善良有爲の人物を造るには學校、家庭、社會の三者の協力を要すると、第七訓育養護の大部分の責任は家庭が負はねばならぬと、第八父兄は初等學校時代より寧ろ中等學校時代に於て一般生徒の監督指導、學校との連絡を期するとの緊要なる所以、第九宗教的陶冶の訓育に及ぶ價値等に關して逐次お話をする時間があれば中等教育を受けんと欲するには學校選定を忽にしてはならぬことや入學試驗に關してもお話致したいと思ふ

心田開發講話（午後六時二十五分）

毎週木曜同時刻・四回にて終了

四攝法に就て

博文寺　上野舜穎

▣心田▣ 開發とは心の田地を開發することで古人は心を田地に譬へ心田と云ひ、又心を大地にたとへて心地と謂つてゐる、田地が能く五穀を成育し増長せしめ大地が能く萬物を成育するが如く吾人の心も前境に對して色々に動き種々なことを畫くのである、華嚴經には『心は工畫師のごとし能く諸の世間を畫く、五蘊ことごとく從りて生じ法として造らざるなし』とあります

▣故に▣ 心の工畫師を奮勵して善い繪を畫かしめ、心の田地を常に耕し開發して惡い雜草の生じない樣にしなければならぬ、經に『一切の諸法は唯心の所造なり』とあつて常に眼耳鼻舌身の五根から色聲香味觸の五境を縁じて煩惱の雜草が心の田地に生じて來るのである。古人はこの煩惱の雜草を賊に譬へて『山中の賊を破ることは易く心中の賊を破ることは難し』といふてゐる、この心中の賊を滅ぼし盡すに非ざれば

▣眞個▣ の活生命を得て心田の開發の出來た人とは云はれぬ、斯くして心田開發のはたらきはやがて四攝法となつてあらはれるのである、四攝法とは布施、愛語、利行、同事である、これを普通の四攝法といふ、この四攝法に就てお話をすゝめたいと思ふ

義太夫　名筆吃又平

夜七・五五分　―土佐將監閑居の段―　文樂座　竹本津太夫ほか

この淨るりは寶永五年の作で時代物と世話物の中間を行つた作柄で近松翁務作中の雄篇として歌舞伎にも古來上演せられて來たものであります、盛られた內容は、高島家を浪人した土佐派の巨匠土佐將監が山科わたりに隱居して繪筆にいそしんでゐるが、藪陰に現れた虎は名畫に魂が入つたものと判り、これを弟子修理之介が繪筆で畫き消して師より苗字を許され光譜となる、これを知つた兄弟子でその日のたつきにも困つてゐる浮世又平も苗字の許しを乞ふが師の不興を蒙つて許されず弟弟子の出世に引かへ自分の薄倖を女房と嘆くあまり、今生の想ひ出に手水鉢に自畫像をかき裏へ通つた一念に師より光起の苗字を賜はり、晴れの大頭舞ひ女房づれにて舞謳ふて主家の姫君取戻しといふ大役を師より仰付かり喜び勇んで行くといふ目出度い作品であります

三曲（三元放送）　後八時四十分

根引の松

東京　箏　今井慶松
名古屋　三絃　佐藤正和
大阪　胡弓　菊仲米秋

前びき　神風や伊勢の神樂の舉びして、猿にはあらぬ笛竹の、音も催馬樂に吹き、納めばや、難波津に住む田鶴の聲々を、琴の調べに聞きなして、軒端に通ふ春風も、のどけき齡や、昇る朝日のもとに若宿の門松は、老いたるまゝに若緑、世も麗かになりにけり。そもそも松の德若に萬歳はやす君が代は、蓬が島もよそならず、秋津洲でふ國の豊けさ

牙山日清戰跡記念碑建設寄附金

振替京城二四三〇〇番

五、〇〇	咸南文川邑　三吉光十
〇、八〇	全北高敞公立尋常小學校
〇、三二	忠南連山公立普通學校
一、八六	全南務安郡望雲公立普通學校
一、五五	江原道江陵郡連谷公立普通學校
五、〇〇	咸北羅南公立中學校
一〇、〇〇	咸南新坡警察署
二四、〇〇	咸北清津公立尋常高等小學校
三、九八	慶南昌原郡內西公立普通學校
三、〇〇	江原道鐵原消防組
五、〇〇	忠北丹陽警察署
一三、三七	慶南密陽警察署
五、八九	慶南蔚山郡方魚津小學校
七、七〇	江原道高城郡杆城普通學校
二、八八	黃海道黃州小學校
五〇、〇〇	京城壽松町　宋昌植
三、〇〇	慶北尙州警察署
二、〇〇	京畿道驪州消防組
一、〇〇	京畿道南市波田清道
五、〇〇	忠南論山警察署
一、〇〇	忠南瑞山郡長河野宗一
〇、九八	忠南舒川郡韓山金融組合
一、五〇	永川學校組合員一同
三、〇〇	慶南南海郵便所長
〇、五〇	龍山野砲兵第二十六聯隊　坂二平八
一七、四六	平南成川郡　閑光五郎
〇、五〇	平壤上需公立普通學校
一、〇〇	平南漢川郵便所　和田義定
五、〇〇	京畿道長湍公立普通學校
一、〇〇	平南平原郡順安公立尋常小學校
一、七六	全南和順郡守
二、〇〇	全南寶城郡筏橋浦公立尋常高等小學校
一、五〇	京畿道水原郡安寧公立小學校
一、九四	黃海道鳳山郡守
三、五〇	忠南瑞山郡浮石公立普通學校
五、〇〇	黃海道延安消防組
九、〇〇	全南高興郡羅老島學校組合
〇、八五	黃海道鳳山郡萬泉公立普通學校
二、〇〇	全南光山郡大村學校組合
一〇、〇〇	京城府共濟會
一、五〇	咸南三水郡新坡公立尋常高等小學校
二〇、〇〇	朝鮮憲兵隊司令部　持永淺治
一、四二	京畿道高陽郡一山公立尋常小學校
二、〇〇	全南務安郡望雲學校組合
三、〇〇	京畿道始興郡新東學校組合
一、〇〇	忠南舒川郡馬山村新場里　黃基允
二、〇〇	忠北沃川郡郡西公立普通學校
五、〇〇	京城稅務監督局員一同
二、四〇	京城府大和町二丁目八四番地
一、〇〇	京城憲兵隊本部
七、〇〇	京畿道高陽郡崇仁公立普通學校
一、〇〇	晉陽郡東陽金融組合
二、〇〇	忠南公州本町七二　宮本善吉
一〇、〇〇	平南鎭南浦消防組員
一八、〇〇	元山公立中學校
二〇、〇〇	清州公立高等女學校
一〇、〇〇	朝鮮總督府發務局長　池田清
三、〇〇	慶北安東郡一直公立普通學校
五、〇〇	江原道寧越帝國在鄕軍人會寧越分會
三、〇〇	江原道江陵本町　井出鐵
二、四五	咸南咸州郡州西公立普通學校
三、九六	忠南論山郡豆磨公立普通學校
一、一五	忠南燕岐郡大平公立尋常小學校
〇、六〇	京畿道安城郡金光公立普通學校
四、一〇	全南南原郡公立普通學校
六、四〇	公州郡牛城公立普通學校
一〇、〇〇	牙山郡新昌面　金東熙
三、〇〇	同　李容
五、〇〇	同　李洙
七、〇〇	牙山郡靈仁面　李生西
九、〇〇	同　朴東寛
三、〇〇	同　卞永煥
二、〇〇	同　朴判吉
二、〇〇	同　朴光連
一、〇〇	同　朴弘淳
五、〇〇	同　金春和
一、〇〇	同　全永根
二、〇〇	同　張斗鎬
一、〇〇	同　成永西
四、〇〇	同　崔銘
三、〇〇	同　朴明淑
一、〇〇	同　金鍾和
三七、〇〇	同　姜漢瑠
一、〇〇	同　金應泰
一、〇〇	同　姜平國
三、〇〇	同　崔七用
九、〇〇	同　李性和
三、〇〇	同　金泰暠
三、〇〇	同　洪允裕
一、〇〇	同　姜譲永
五二、〇〇	同　兪致雲
九、〇〇	同　金商麟
四、〇〇	同　金知萬
三、〇〇	同　韓春寶
三、〇〇	同　李圭泰
一、〇〇	同　孔泰云
一、〇〇	同　金元弼
一、〇〇	同　金顯大
四、〇〇	同　崔鉉
七五八、三七	小計
一、〇四六、六八	累計

朝鮮郵船定期出帆

△印ハ船客斷リ

●北鮮新潟連絡船　新京丸、東曄三、五六八噸　定員一等十二名、二等四十二名、三等百二十八名

雄基　三ノ日　午前六時發
淸津　三ノ日　午前九時發
淸津　三ノ日　午後五時發
新潟　五ノ日　午前十一時着
新潟　七ノ日　午後二時發
淸津　九ノ日　午前八時着
淸津　九ノ日　午後二時發
雄基　九ノ日　午後七時着

北鮮橫濱直行　東京―阪神―關門―コース
△太海丸　月　日　雄基五日　淸津六日
長壽山丸　雄基七日　淸津八日　元山十日
北鮮東京行　東京―阪神―關門―コース
○急行船　關門―大阪―名古屋―橫濱―淸水寄港
△佐渡丸　雄基九日　淸津十日　元山十二日
西鮮東京行　釜山―關門―大阪―名古屋
△江原丸　鎭南浦大日　仁川十日　木浦三日
△咸鏡丸　鎭南浦六日　仁川十日　木浦三日
北鮮名古屋行　釜山―博多―關門―阪神寄港
○臨時運輸部御用船
北鮮大阪行　立神丸　雄基三日　淸津四日　元山六日　釜山―博多―關門―神戶寄港
全南北線　雄基十二日　淸津十三日　元山十五日
淸津丸　雄基三日　淸津三日　元山三日
西鮮大阪行
○南部線　釜山―關門―神戶寄港
漢江丸　仁川六日　群山九日　木浦十日
州丸　仁川三日　群山三日　木浦三日
○北部線　博多直行―神戶寄港
漢城丸　鎭南浦十六日　仁川十八日　群山十九日
新義州丸　鎭南浦十六日　仁川十八日
敦賀行　延長　新舞鶴―舞鶴―宮津―境
釜山丸　雄基　日　淸津三日　元山五日　釜山―博多―長崎寄港
鹿兒島、三角行
大連丸　仁川十四日　群山十五日　木浦十六日
○博多直行船　長崎寄港
櫻島丸　大連四日　仁川七日
西鮮上海　平安丸　日鎭南浦　日釜山　日
仁川丸　日鎭南浦　日釜山　日
上海行　靑島行　平安丸　濟南經長―群山―木浦
長　丸　仁川四日鎭南浦五日
會寧丸　仁川四日鎭南浦五日
大連行　大連丸　仁川七日鎭南浦　日

京城南大門通リ五ノ一　鮮郵船株式會社
代表電話本局（2）四一九五番
釜山支店　大橋通
元山支店　海岸町
仁川出張所　電話長一三四番
北鮮出張所　淸津府北星町　電話長一八番
京城代理店　朝鮮運送會社
鎭南浦代理店　朝鮮商工會社
仁川代理店　朝鮮運送會社
群山代理店　群山海運會社
木浦代理店　朝鮮運送會社
釜山代理店　大池回漕店
元山代理店　朝鮮運送支店
城津代理店　朝鮮運送支店
雄基代理店　國際運輸支店

浦鹽島行　金剛山丸　仁川三日　鎭南浦三日
元山三日　淸津六日　雄基七日
△栗船質金低廉船中食事付
△右ノ外臨時臨時船ヲ配船シ船腹ノ潤澤ヲ取計ヒ居リマス
日本郵船定期出帆
歐州行　白山丸　橫濱　十二月八日
門司　十二月十二日
桑港行　秋父丸　橫濱　十二月五日
神戶　十二月十四日
濠洲行　熱田丸　橫濱　十二月十六日
長崎　十二月二十六日

嶋谷汽船定期出帆

朝鮮總督府命令航路　朝鮮北海道大連線
×印八幡寄港
大連直行（三等七圓）
仁川出帆代理店日鮮海運株式會社　電話五〇番
日本海丸　十二月七日
×明石丸　十二月十五日
×天海丸　十二月廿三日
朝海丸　十二月廿九日
×印八幡太行（各地急行）
裏日本、北海道、樺太行
鎭南浦出帆　代理店日鮮海運出張所　電話五三九番
日本海丸　十二月十二日
×明石丸　十二月二十日
×天海丸　十二月廿三日
朝海丸　十二月四日
仁川出帆　代理店日鮮海運株式會社　電話五〇番
日本海丸　十二月十四日
×明石丸　十二月廿二日
朝海丸　十二月三十日
×天海丸　十二月六日
群山出帆　代理店　群山海運會社　電話一四番
日本海丸　十二月十五日
朝海丸　十二月廿一日
天海丸　十二月七日
木浦出帆　代理店　鮮海運出張所　電話八四番
日本海丸　十二月十六日
朝海丸　十二月卅日
天海丸　十二月八日
釜山出帆　代理店　浮山兄弟商會　電話四〇〇八番
×明石丸　十二月十七日
日本海丸　十二月廿四日
×朝海丸　十二月一日
天海丸　十二月九日
浦項出帆　代理店　浦項運輸會社　電話一二三番
日本海丸　十二月十八日
朝海丸　十二月二日
天海丸　十二月十日
內地寄港地　境、宮津、敦賀、伏木、船川、函館、小樽、大泊
各地命令航路
北鮮、北海道線　北海道―北鮮線
笠戶丸　定期
雄基出帆　代理店　國際運輸支店　電話一二七番
一月五日　十二月十三日
淸津出帆　代理店　國際運輸支店　電話一八番
一月六日　十二月十四日
城津出帆　代理店　北鮮商船組　電話一三番
一月七日　十二月十五日
西湖津出帆　代理店　富田商店　電話二八番
一月八日　十二月十六日
元山出帆　代理店　朝鮮運送支店　電話二〇番
一月九日　十二月十七日
內地寄港地　伏木直行、新潟、酒田、船川、青森、函館、小樽
◇各船共最新式優秀貨客船ニシテ娛樂施設完備ス
前記各代理店並ニ各地ジャパン・ツーリスト・ビューロー案內所ニ就キ御申越アリ次第各號航路案內書ヲ送呈致シマス
神戶市神戶區明石町　嶋谷汽船株式會社

內鮮運輸出帆

△阪神行　昭和丸　『在港』　十二月二日
△阪神行　海隆丸　『在港』　十二月三日
△彥島行　神島丸　十二月二日　十三日
△阪神行　和歌丸　十二月四日
△和歌行　榮丸　十二月五日　十六日
△阪神行　昭和丸　十二月五日　七日
△阪神行　麗丸　十二月十　日　十一日
△海隆丸　十二月十二日　十三日
△海隆丸　十二月十三日　十五日

仁川港町四丁目　內鮮運輸組　電話一〇三五番・一〇〇〇番

朝鮮汽船出帆廣告

釜山出帆
麗水行（急行）毎日　午前九時半　馬山
行（急行）毎日　午前十時二回
麗水行（急行）毎日　午後八時
木浦行　各港寄港　毎日午後一時
元山行　隔日午後五時出帆
境行　月　日
鬱陵島線　一月中出帆
江口行　一月六日十五日廿日廿九日　日夜半十二時出帆
木浦出帆
釜山行　各港寄港　毎日午後八時
濟州行直航線　寄數日午後七時
濟州島行廻線　西廻り　二六日十二日廿日　東廻り　十六日二六日廿日

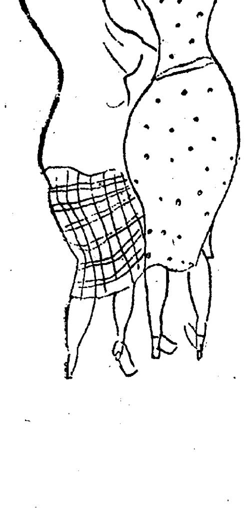

●ノーシン！ノーシン！頭痛にノーシン●

一家に一瓶是非必要！

皮膚障害・外用藥

仁丹の靈泉

◎全國到る處の藥店にて販賣す

最も信賴出來る優良品質
然も新鮮なるが故に一番よく賣れる
新鮮・賣行　日本一
森永ミルク

森永煉乳株式會社